

#84

JOURNAL
COMMUNAL

NOVEMBRE
2024

Le Riazois

9

PALLIA-VIE

18

PHILIPPE RENEVEY

34

RÈGLEMENT
DE STATIONNEMENT

53

GLUCOSE FESTIVAL



Riaz
COMMUNE DE PARTAGES

Piller & Kratter sa



CHAUFFAGE
SANITAIRE
TOITURES ISOLÉES
COUVERTURE / FERBLANTERIE
ÉTANCHÉITÉ

1632 Riaz 026 / 912 98 04



Sommaire

VIVRE AVEC SON TEMPS	5
Le message du Conseil communal	
UN VILLAGE EN MOUVEMENT CONSTANT	7
Le message du Conseil général	
CONVOCATION	7
Séance du Conseil général du 10 décembre 2024	
ASSOCIATION PALLIA-VIE À RIAZ	9
PLACE DE JEUX À CHAMPY	11
FRITIME	13
Que de nouveautés!	
NOUVEAUX-NÉS	15
CARTES JOURNALIÈRES CFF	15
VACANCES D'HIVER	15
Fermeture du secrétariat communal	
NOUVEAU VISAGE À LA RÉCEPTION	15
REPAS DES AÎNÉS	17
Retour sur l'édition de 2023	
PHILIPPE RENEVEY	18
La libellule métallique a pris son envol	
ESPACE LIBELLULE	19
REPAS MULTICULTUREL	23
NUMÉROS IMPORTANTS	23
COMMISSION SENIOR+ : ACTIVITÉS 2025	26-27
ACTIVITÉS INTERGÉNÉRATIONNELLES	31
PRO SENECTUTE	33
Aide pour la déclaration d'impôt	
RÈGLEMENT DE STATIONNEMENT	34-35
Entrée en vigueur	



DÉNEIGEMENT	37
TRAVAUX ROUTIERS ET CHALET-NEUF	39
ENTRETIEN DE VOS HAIES	41
SUBVENTIONS COMMUNALES	43
LOCATION DE LA SALLE BOURGEOISIALE	43
ACTIVITÉS À L'AIGLE-NOIR	43
SACS DE POUBELLE	43
OUVERTURE DE LA DÉCHETTERIE	47
LA DÉCHETTERIE À DOMICILE	47
BOÎTE À IDÉES ADRESSÉES AU CONSEIL COMMUNAL	51
CHERCHE JEUNES SCRUTATEURS	51
GLUCOSE FESTIVAL	53
Renaissance en 2025	
FENÊTRES DE L'AVENT	55
AGENDA	56

CONTACT

Rue de la Gruyère 60
026 919 88 88
commune@riaz.ch
www.riaz.ch

HORAIRE

Lundi	8 :30 – 11 :30 13 :30 – 18 :30
Mardi	8 :30 – 11 :30 Fermé
Mercredi	8 :30 – 11 :30 13 :30 – 16 :30
Jeudi	8 :30 – 11 :30 13 :30 – 16 :30
Vendredi	Fermé



VOTRE PÉDICURE À DOMICILE !

**Pour vous Madame et
Pour vous Monsieur,**

**Je vous propose un soin complet
des pieds sans sortir de chez vous.**

**Appelez-moi pour de plus amples
renseignements.**

**PÉDICURE MOBILE BEBA
PÉDICURE DIPLÔMÉE**

**Pour convenir d'un rendez-vous:
Tél.: 078 / 860.40.30
Email: pedicuremobilebeba@gmail.com**



BD Cantines Sàrl

Rue des Trois-Trèfles 5
1630 Bulle

**Benoît Rime
T. 079 435 26 93
Didier Chavaillaz
T. 079 406 04 66**

Vivre avec son temps

«Vivre avec son temps» signifie s'adapter aux évolutions et aux changements de la société, dans un monde en perpétuel mouvement. «Vivre avec son temps» ne signifie pas abandonner ses valeurs ou ses croyances, mais plutôt les réévaluer et les adapter au contexte actuel. C'est un processus dynamique qui demande une certaine flexibilité d'esprit et une volonté d'apprentissage continu. C'est aussi une question d'engagement et de responsabilité. En étant conscients des enjeux actuels et en nous impliquant activement, nous pouvons façonner un avenir meilleur pour nous tous.

La pression exercée par le développement de l'agglomération bulloise sur la Commune de Riaz ne va vraisemblablement pas se réduire au cours des prochaines années. Il apparaît dès lors indispensable que la révision du plan d'aménagement local (PAL) permette au Conseil Communal de gérer harmonieusement son développement quantitatif et qualitatif. Le plan directeur a une importance toute particulière, notamment dans le développement à long terme et les conditions dans lesquelles de nouvelles surfaces pourraient être intégrées dans les diverses zones.

La dernière révision générale du PAL a été approuvée en 2000. Il était nécessaire de lui apporter un peu de fraîcheur.

Au premier semestre 2024, l'urbaniste cantonal, le service technique de la Commune et la commission d'aménagement ont élaboré les détails de la révision du règlement communal d'urbanisme. Ils y ont apporté quelques modifications, notamment sur l'exploitation de la zone équestre de la Baumetta qui se trouvait dans une zone «grise». Pour remédier à cette situation, la zone en question a retrouvé ses origines, soit en zone verte. À la suite de la mise à l'enquête, ce nouveau règlement n'a fait l'objet d'aucune opposition.

Bouleversement

Les aménagements du quartier de Champy-Sud sont en mode de «bouleversement». La forêt de gabarits a fait place aux pelles mécaniques pour réaliser les infrastructures des 52 villas prévues. L'accès à ce chantier se fait par la route prévue à cet effet le long de la H189, afin de respecter la tranquillité des habitants de Champy.

Compte tenu de la conjoncture actuelle, les zones à bâtir ont fortement diminué à Riaz. Les promoteurs sont friands d'acquérir des habitations plus anciennes et privées pour les transformer en complexes de plusieurs appartements. Cette densification permet de limiter l'étalement urbain, tout en

optimisant les ressources disponibles. Par ce mouvement de densification et les normes restreintes de places de parc, la Commune est en souffrance, tout comme l'Hôpital et le CO. Après l'approbation du règlement de stationnement par le Conseil général en décembre 2023, les mesures envisagées vont désormais entrer en vigueur le 1^{er} décembre 2024. Ce règlement vise à optimiser l'organisation des espaces de stationnement et à garantir une meilleure fluidité de la circulation. Des zones ont été définies.

Parc ombragé

La rénovation de la Route Michel-Corpataux avec le nouveau parc du terrain de football ombragé ainsi que la rénovation du Chalet-Neuf sont deux projets qui nous tiennent à cœur. Nous espérons qu'ils vous donneront entière satisfaction.

En conclusion, j'éprouve beaucoup de plaisir à m'investir pour notre Commune et à apporter modestement ma contribution avec mes connaissances pratiques du terrain.



LE MESSAGE DU CONSEIL COMMUNAL

Louis Pittet
Conseiller communal

« Il était nécessaire
d'apporter un peu
de fraîcheur à notre plan
d'aménagement local. »





LE MESSAGE DU CONSEIL GÉNÉRAL

Marc-Antoine Pittet
Président

Un village en mouvement constant

Le Conseil général actuel va bientôt entamer sa 5^e année de travail. C'est avec plaisir et enthousiasme que j'ai pris le relais en tant que président pour une durée d'une année.

Durant cette année, je me suis fixé l'objectif de visiter chaque commission, afin de comprendre son fonctionnement et le travail qui s'y fait. J'ai pu constater avec satisfaction un vrai engouement ainsi qu'une envie de créer de nouvelles choses pour le village et ses habitants. Je me permets de citer en exemple la commission senior+, qui met en œuvre de super activités pour nos aînés. Je félicite tous les acteurs de ces commissions pour leur engagement.

2024 a été bien animé dans notre village avec, notamment, le 38^e Giron des musiques grüériennes et la Fête romande de lutte suisse. Ce sont des précieux moments de partage, de convivialité, mais aussi de travail qu'il faut maintenir. Je tiens également à relever l'importance de nos multiples sociétés locales aussi bien musicales, sportives, artistiques ou culturelles. Ces associations apportent une dynamique indispensable à notre Commune et à la vie villageoise.

Vous avez certainement pu, comme moi, entendre à plusieurs reprises le tintement des cloches du carillon. Je salue cette

« J'ai pu constater
avec satisfaction un vrai
engouement ainsi qu'une
envie de créer de nouvelles
choses pour le village
et ses habitants. »



initiative d'avoir remis en marche ce curieux mécanisme à l'arrêt depuis plus d'une décennie. Il est primordial de faire perdurer ces traditions et de maintenir cet héritage.

Cette année, plusieurs projets ont été concrétisés, notamment la nouvelle place publique « Espace Libellule », à la Route des Monts 6. Cet endroit est fort apprécié par les élèves et les enfants. Cet espace public offre aussi un cadre vert et convivial pour des activités en plein air.

Les défis en cours et à venir sont importants. Ils auront un impact significatif sur notre village :

- la réfection de la Route de la Sionge,
- le développement du quartier de Champy-Sud,
- la rénovation du Chalet-Neuf,
- les mises en séparatif.

Notre village est en mouvement constant et les enjeux futurs sont de taille. Les séances du Conseil général sont publiques et j'invite la population à venir suivre les débats.

Avec un peu d'avance, permettez-moi de vous souhaiter, chères Riazaises et chers Riazois, de merveilleuses fêtes de fin d'année et tous mes vœux pour 2025.

Convocation

Conseil général de Riaz
Législature 2021 – 2026



Le Conseil général de la Commune de Riaz est convoqué en séance le
mardi 10 décembre 2024, à 20.00 heures,
à la salle du 2^e étage, à la Route des Monts 14.

Tractanda

1. Procès-verbal de la séance du Conseil général du 8 octobre 2024 – approbation
2. Budgets 2025
 - 2.1. Budget de résultats – présentation
 - 2.2. Budget des investissements – présentation
 - 2.3. Budgets de résultats et des investissements – vote final
3. Election d'un membre au sein de la commission de la culture, du sport et des générations
4. Election d'un membre à la commission de l'énergie et du développement durable
5. Modifications des statuts de la Corporation forestière Berra - Gibloux – approbation
6. Divers

Le Bureau du Conseil général



Andrey Jardin Sàrl

Rue de la Gruyère 63

1632 Riaz

079 830 17 90

andreyjardin1989@gmail.com

www.ansermot-michaud.ch

ANSERMOT  MICHAUD
SÀRL

Brûleurs mazout - Gaz - Régulation - Solaire - Pompe à chaleur - Maintenance - Dépannage

1632 Riaz

• info@ansermot-michaud.ch

• 026 912 98 77

Le rôle d'un proche aidant

ASSOCIATION PALLIA-VIE À RIAZ

L'Association Pallia-Vie a élu domicile à l'ancienne cure au centre du village de Riaz, ce printemps. Visite d'un lieu qui respire l'apaisement et la sérénité, en compagnie du président Yves Gremion.

«Notre rôle, à Pallia-Vie, s'apparente à celui d'un proche aidant.» L'explication d'Yves Gremion, président de l'Association éponyme, a le mérite de la simplicité et de la clarté. Cette dernière a posé ses valises en mars dernier à la cure de Riaz, au cœur du village. Le site accueille des personnes adultes souffrant d'une maladie incurable. Elles y séjournent de leur plein gré.

Pallia-Vie est un hospice palliatif, une maison communautaire pour la fin de vie. «Elle est destinée à des gens qui souhaitent décéder chez eux, mais qui ne bénéficient pas du réseau social approprié, ou lorsque leurs proches sont trop épuisés pour un maintien à domicile.»

Pallia-Vie dispose d'une capacité de quatre lits. Chaque chambre, au décor médical des plus restreints, porte le titre d'une chanson connue. Deux salons communautaires permettent le partage de repas avec les soignants ou la famille. Un studio est en passe d'être aménagé au sous-sol pour l'accueil de jour, qui se faisait jusqu'alors à La Tour-de-Trême, deux demi-jours par semaine. Ce service soutient les personnes en situation palliative, qui vivent à domicile et qui peuvent se déplacer.

A Riaz, les soins sont dispensés par le Réseau social et santé de la Gruyère, des infirmiers indépendants et Voltigo, tels qu'ils seraient prodigués au domicile du patient. L'institution n'entre pas en concurrence avec un EMS, voire la Villa St-François à Villars-sur-Glâne, centre palliatif de l'HFR. «Nous ne sommes pas dans cette démarche. Au contraire, nous agissons dans la complémentarité. L'idée consiste à trouver l'endroit le plus adéquat pour la personne. L'âge du patient revêt une importance. Pour un adulte d'une cinquantaine d'années, cela peut être confrontant de se retrouver en EMS avec des gens en âge AVS.»

Avec les familles

Pallia-Vie recense une quarantaine de bénévoles, 12 veilleurs de nuit, qui assurent une présence de 20 h 15 à 7 h 15, et trois membres actifs de l'Association, spécialisés eux aussi dans le registre médical. La maison privilégie l'accompagnement, les repas, la toilette, sans oublier les échanges relationnels (jeux, promenades, etc.). «Nous cherchons à valoriser la relation à soi, aux autres et au temps qui passe. Nous abordons plusieurs thèmes avec les patients, complète Yves Gremion. Les familles sont intégrées dans les démarches et sont invitées à garder leur rôle d'accompagnants. Nous ne nous substituons pas à elles.»

Coincé entre l'église et ses cloches, le site du HFR et son incessant flux de circulation, sis à proximité de l'école et de l'accueil extrascolaire, Pallia-Vie ne se sent-il pas trop oppressé? «Non, répond, péremptoire, Yves Gremion. Les personnes ont besoin d'être dans un cadre de vie, de voir d'autres gens, de glisser quelques mots aux enfants parfois. Notre maison s'inscrit dans la continuité de la vie.»





FONDATION
closfleuri

Installation de jeux adaptés aux enfants en situation de handicap

PLACE DE JEU DE CHAMPY

L'Association Gabriel (ASSOGA), qui milite pour l'inclusion des enfants en situation de handicap, est spécialisée dans l'installation de jeux adaptés aux enfants en situation de handicap, en étroite collaboration avec la Commune Riaz. Elle est à l'origine de l'installation de la place de jeux adaptés aux enfants en situation de handicap, à Champy.

Les enfants en fauteuil roulant sont souvent contraints d'éviter les places de jeux où ils n'ont pas leur place. «Grâce à ce carrousel, ces enfants extraordinaires pourront côtoyer les enfants ordinaires», se réjouit Marylène Lopes, la présidente de l'association.

Ces places de jeux sont construites dans un esprit d'ouverture, pour que chacun et chacune viennent y jouer. L'Association Gabriel (Assoga.com) finance des installations (tourniquets et/ou balançoires) qui sont spécifiquement adaptées aux enfants en situation de handicap. De leur côté, les communes mettent à disposition le terrain et participent aux frais d'installation.

Les carrousels adaptés aux fauteuils roulants proposent une plateforme au ras du sol et une entrée élargie pour faciliter l'accès. Les balançoires permettent d'accueillir un fauteuil roulant.

Renseignements :
www.assoga.com





Self service

Horaire

De 8h.00 à 20h.00

7/7



Prestations sur commande :

- Divers apéritifs (mariages, dinatoires, etc ...)
- Dessert pour vos fêtes

Marché de Noël le samedi 14 et le dimanche 15 décembre 2024. C'est avec grand plaisir que je vous accueillerai de 9h à 16h pour vous offrir un vin chaud ou un thé cannelle accompagné de quelques friandises.

Rue de Champy 55, 1632 Riaz

nicole@lartestgourmand.ch

079/427 90 62

www.larestgourmand.ch

Carrosserie Pasquier

Rue de l'industrie 3
1632 Riaz

carrosserie suisse

www.carrosserie-pasquier.ch

Tél.: 026 919 63 90

Que de nouveautés

ACTIVITÉS EXTRASCOLAIRES



Dans le projet cantonal encourageant les communes à proposer des activités extrascolaires aux enfants du village, Fritime Riaz remporte toujours autant de succès auprès des jeunes Riazois.

Printemps 2024

Au total, 13 activités ont été offertes au printemps 2024. Le choix était plus large qu'à l'accoutumée, afin que chacun trouve son bonheur et puisse, dans la mesure du possible, y participer.

Automne 2024

Le programme d'automne était copieux avec 11 activités prévues. Elles ont été très appréciées, aux dires des enfants:

- Initiation aux premiers secours pour les enfants de 6 à 10 ans avec les samaritains,
- Gestion du feu et visite de l'entreprise K-Seg,
- Petits secrets de beauté chez Pure Institut,
- Sortie en VTT aux Monts de Riaz,
- Futsal,
- Deviens ton super-héros - Mon Moment Magique, à la découverte de la personnalité de chacun,
- Visite de la crèche «Les Chemins de l'enfance» à Riaz: jeux, échanges et rigolades,

- Initiation aux premiers secours pour les ados par les samaritains,
- Atelier de dessins Manga avec Lise Moret,
- Bricolages de Noël,
- Pâtisseries de Noël.

Le programme 2025 est encore en préparation: une visite d'entreprise ainsi que la création et gestion des émotions sont déjà planifiées. Le comité étant toujours en quête de nouvelles activités renforçant l'épanouissement de nos jeunes, vos propositions sont toutes les bienvenues.

Un merci particulier aux entreprises, sociétés sportives, artisans et artistes du village qui ont déjà animé un atelier. Les enfants en gardent un excellent souvenir.

Le groupe de travail

Aurélie Brodard, François Charrière, Isabelle Cornu, Justine Dreyer, Anne Favre-Morand (078 801 88 75), Samuel Favre, Julien Francey, Delphine Pochon et Corinne Salin (079 323 05 35).



Concept'Immo

METTEZ L'ACCENT SUR VOS PROJETS



Véronique Ayude,
Administratrice

079 593 41 16
info@conceptimmo.ch

Rue de Vevey 246
1630 Bulle

conceptimmo.ch



Administration de PPE
Gérance locative
Courtage
Rénovations – modernisations
Conseils immobiliers

Pure

Institut

Véronique Niclasse Despond

Esthéticienne CFC
Rue Netton Bosson 6
1632 Riaz

079.263.37.63
www.pure-institut.ch



Horaires

Lundi : 8h-19h non stop

Mardi : fermé

Mercredi : 8h-11h30

Jeudi : fermé

Vendredi : 8h-15h30 non stop



MULTISOLS

PARQUETS - LINO - MOQUETTES

Rue de l'Industrie 2 – 1630 BULLE
T 079 455 37 37 – www.multisols.ch
T 079 319 11 30

les
pros
des sols

Le confort à ras du sol.

Nouveaux-nés

DU 26 MARS AU 31 OCTOBRE 2024

26 mars 2024	Cardoso Barbosa	Santiago	fils de Joana Monteiro Cardoso et Henrique Pereira Barbosa
2 avril 2024	Vieira Mesquita	Martim	fils de Ana Maria Vieira et Miguel Moreira Mesquita
5 avril 2024	Perroud	Élisa	fille de Noémie et Andy Perroud
25 avril 2024	da Cunha	Henry	fils de Marilda da Silva Martins et Tiago da Cunha
14 mai 2024	Krasniqi	Neyla	fille de Kujtime Morina Krasniqi et Flamur Krasniqi
2 juin 2024	Moreels	Céleste	fille de Capucine de Brabant et Gauthier Moreels
17 juin 2024	Santos Vicente	Roméo	fils d'Andreia da Encarnação Santos et Filipe Dias Vicente
25 juin 2024	de Preux	Sarah	fille de Marie Laure de Preux et Hicham Oufkih
26 juin 2024	Turrini	Jules	fils de Laura Turrini et Blaise Huwiler
7 juillet 2024	Grand	Emile	fils de Fabienne Niederberger et Anthony Grand
16 juillet 2024	Ambrosini	Hortense	fille d'Emilie Dafflon et Quentin Ambrosini
18 juillet 2024	Pasquier	Côme	fils de Malaury et Philippe Pasquier
5 août 2024	Etienne	Elise	fille de Claire et Lianel Etienne
12 septembre 2024	Morina	Ayla	fille de Zahide Januzi et Kushtrim Morina
25 septembre 2024	Buchs	Lena	fille de Sabine Beaud et Marco Buchs
3 octobre 2024	Gremaud	Noé	fils d'Amélie Bugnon et Samuel Gremaud

Ces communications de naissances sont publiées avec le consentement des parents.

CARTES JOURNALIÈRES CFF

Profitez des cartes journalières dégriffées commune CFF nominatives pour découvrir la Suisse via le train, le bus ou le bateau. Les prix sont identiques dans toutes les communes de Suisse.

Commande jusqu'à 10 jours avant le voyage

2^e classe : CHF 39.00 demi-tarif, CHF 52.00 sans demi-tarif
1^{re} classe : CHF 66.00 demi-tarif, CHF 88.00 sans demi-tarif

Commande jusqu'à un jour avant le voyage

2^e classe : CHF 59.00 demi-tarif, CHF 88.00 sans demi-tarif
1^{re} classe : CHF 99.00 demi-tarif, CHF 148.00 sans demi-tarif

Achat

A l'administration communale, contre paiement comptant, par carte ou par Twint. Il n'est plus possible de réserver les billets dégriffés par courriel ni par téléphone. L'achat se fait uniquement en présentiel au guichet.

VACANCES DE FIN D'ANNÉE FERMETURE DU SECRÉTARIAT

L'administration communale sera fermée **dès le 20 décembre 2024**. Réouverture le **lundi 6 janvier 2025, à 8 h 30**.

ELISA RABOUD UN NOUVEAU VISAGE À LA RÉCEPTION



Un nouveau et charmant visage vous accueille à la réception de notre administration communale. Madame Elisa Raboud est entrée en fonction le 1^{er} juin 2024, en qualité de préposée au contrôle des habitants. Elle a effectué un apprentissage d'employée de commerce auprès de l'entreprise Morand constructions métalliques à Enney. Son CFC en poche, Madame Raboud a ensuite obtenu sa maturité professionnelle, avant

de s'astreindre à un séjour linguistique de quatre mois au Canada. A son retour, elle a œuvré durant quatre ans au sein d'une entreprise internationale à Semsales.

Madame Elisa Raboud gère également le secrétariat de l'établissement primaire.



VITOGAZ

Rue de l'Industrie 11 - 1632 Riaz
Tél. 026 913 15 00 - Fax 026 913 15 05
LU - VE 7h15 - 11h45 et 13h15 - 17h30
SA FERMÉ

Fourniture de gaz
Appareils ménagers
& professionnels
Chauffage, chauffe-eau
Installations, réparations
Entretien, contrôles
Location matériel de fête
Vente au détail de boissons

VENTE DE BOIS DE FEU

Bernard et Guillaume REMY

Route des Monts 78
1632 RIAZ

☎ 079 230 5938
☎ 079 590 0577

Livraison à domicile



MENUISERIE AGENCEMENT

Eloi Bosson Sàrl

Maîtrise Fédérale



Agencement intérieur



Atelier de production



Doublage en vieux bois

1632 Riaz | 026 912 42 52

menuiserie.eloibosson@bluewin.ch | www.menuiserie-eloi-bosson.ch

L'édition de 2023 encore dans les cœurs

REPAS DES ÂÎNÉS

Le repas des aînés de notre Commune se déroulera le samedi 7 décembre 2024 à la salle des Combles de la Route des Monts 14. En préambule à ce rassemblement si apprécié par les habitants de notre village, nous ne résistons pas au plaisir de vous livrer le témoignage de Madame Canisia Palli-Delabays, rédigé au soir de l'édition de 2023.

Je ne puis laisser filer les jours, sans garder un magnifique souvenir de cette belle journée de rencontre, d'amitié et de retrouvailles. Sur le pas de porte, j'admire cette lumineuse et spacieuse salle. Les tables sont disposées en épis, nappées. Que de monde, 200 personnes.

A ma gauche, l'apéro est servi: vin blanc, vin rouge, jus d'orange, divers canapés, des petits feuilletés, délicieux.

Deux dames avec leur accordéon schwytzoise nous mettent dans la joie et l'ambiance. Félicitations pour cet agréable et joyeux apéritif.

Un charmant jeune homme nous annonce la suite des événements et le menu, concocté par M. Yvan Ecoffey. Chacun apprécie une tranche de pâté, avec une

petite salade, une magnifique et copieuse assiette avec du poulet nappé d'une succulente sauce, accompagnée de gratin, d'une jardinière de légumes. Le tout arrosé d'un Pinot noir du Valais. Et, pour conclure, une coupe de dessert Tiramisu avec des petits fruits.

A la fin du repas, apparaît St-Nicolas, majestueux, flanqué du Père fouettard. Moment émouvant, intense. Ce qu'il est impressionnant, ce St-Nicolas! Chaleureux, cultivé, attentionné, il pense aux personnes hospitalisées, aux malades qui ne peuvent pas se déplacer. Aux aînés aussi qui ont malheureusement quitté ce monde. Mais ce brave St-Nicolas s'est aussi fendu d'un zeste de moralité. Comme pour dire, arrêtons de nous plaindre. Nous sommes heureux dans ce beau village. Merci, St-Nicolas, de nous le rappeler.

Après une distribution de baguettes magiques savamment orchestrée vers un futur nonagénaire et une future octogénaire, St-Nicolas donne la parole à Madame la Syndique. Pas facile de prendre le relais. Merci, Madame la Syndique pour vos gentilles paroles et pour nous avoir donné la chance de faire votre charmante connaissance.

Dans la salle, de petites voix murmurent: «Comme elle est jeune!». Puis arrive une charmante dame, virtuose de l'accordéon. Le bal est ouvert. Une kyrielle de vieilles chansons nous font vibrer le cœur. S'enchaînent alors valse et tangos. Les danseurs? Absents...

Encore une belle et grande surprise, M. Roger Pasquier nous fait rire aux larmes avec ses fameux witz. Grand merci, Roger, pour ta gentillesse et ton humour. Après la loterie, gratifiée d'une magnifique couronne de l'Avent, on nous offre, à la sortie, un paquet de biscuits de Noël. Merci.

Parmi nous tous, les aînés, comment trouver les mots pour exprimer toute notre gratitude à toutes les personnes qui ont œuvré à cette magnifique réception, avec tant de gentillesse et de sourires. Félicitation pour l'organisation et votre générosité.

Merci de tout cœur!

**Nous, les aînés
Canisia Palli-Delabays**

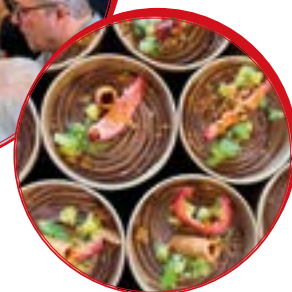

La libellule métallique a pris son envol

PHILIPPE RENEVEY – PORTRAIT

En rencontrant Philippe Renevey, on perçoit immédiatement son caractère authentique et passionné. Passé le seuil de sa maison, on découvre une myriade d'objets métalliques en tous genres, qu'il a créés de ses propres mains ou trouvés dans des brocantes. Il a fait de son métier une passion et de sa passion, un art.

Son récit de vie ressemble à une véritable aventure. La maison de son enfance était déjà dotée d'un atelier, ce qui lui a permis d'apprendre «à souder et à travailler la matière», aux côtés de son père. Son apprentissage de serrurier ferronnier d'art lui a permis de développer des compétences techniques, notamment dans la forge. Il regrette le déclin de cette spécialité, à notre époque où les pièces peuvent être commandées sur un catalogue. Philippe aime ce qui est unique et artisanal. «C'est un métier où il faut du fer et du savoir-fer!», lance-t-il en rigolant.

À la fin de sa formation initiale, il a eu l'envie d'aller apprendre l'anglais et de voir d'autres horizons. Il a vécu sept mois en Irlande, chez des amis de la famille. Ensuite, du haut de ses 22 ans, après un concours de circonstances, il a pris un vol aller simple vers l'Australie. Il y a trouvé du travail à Melbourne, auprès d'un forgeron allemand. Après quelques emplois dans divers ateliers, il a monté son entreprise. Entretemps, il a rencontré sa femme Anne, une Riazoise en vacances en Océanie. Il l'a épousée et, de leur mariage, sont nées quatre filles. Après un voyage autour du continent, le couple a décidé de rentrer en Suisse. Il garde de précieux souvenirs de ces douze ans en Australie.

Genèse

L'Association «Vie à Riaz», qui a mis un terme à ses activités, a proposé à Philippe Renevey de réaliser une œuvre, en lui laissant carte blanche. La libellule lui est tout de suite venue à l'esprit, s'imaginant déjà comment il pourrait la concevoir. La naissance de cette idée coïncidant avec le début du projet de parc public, il a suggéré d'installer sa sculpture au centre de celui-ci, baptisé «Espace Libellule» et inauguré en septembre dernier.

L'artiste a choisi une espèce de libellule que l'on retrouve dans notre région, «l'aeschne des joncs». Il a dégoté à la carrière une pierre faisant office de piédestal. Il a ensuite réalisé une maquette de la libellule à l'échelle 1/3. Sa fille graphiste a dessiné les ailes qu'il allait sculpter. Un jour, par hasard, il a trouvé le corps d'une libellule qui s'était écrasée contre une vitre. Cela lui a permis d'avoir un spécimen à observer, comme un modèle. Il a fallu définir le matériau et la technique utilisés pour chaque partie de la sculpture, y compris pour le roseau sur lequel elle est perchée, de manière à leur donner divers effets. Rien que pour la tête, il lui a fallu deux jours de travail. Si vous ne l'avez pas encore fait, rendez-vous à la Route des Monts 6 pour admirer le résultat de ce méticuleux travail.



Des œuvres à forger pour l'avenir

Son projet réalisé, Philippe Renevey n'a pas tardé à se lancer dans d'autres travaux, répondant aux demandes de particuliers, notamment des enseignes de restaurant. Il aime aussi laisser libre cours à son imagination pour forger de nouvelles sculptures.

Il est toujours actif au sein du comité de l'abbaye des maréchaux de Fribourg, membre de la Forge de la Tzintre. Il officie aussi comme expert aux examens du CFC de constructeur métallique option forge.

**Commission de la culture, des sports et des générations,
Isabelle Andrey et Grégoire Quartenoud**

Un site privilégié, ouvert à tous

ESPACE LIBELLULE

Ouvert depuis juin dernier, le parc public des Monts 6 a officiellement vu le jour le 14 septembre dernier, lors d'une journée publique inaugurale menée par les autorités régionales et locales, le Préfet Vincent Bosson en tête.

Baptisé «Espace Libellule», joli clin d'œil à la magnifique sculpture métallique, œuvre de l'artiste riazois Philippe Renevey, cet espace privilégie la biodiversité et offre un poumon ainsi qu'un agréable lieu de rencontre au cœur de notre village.

Enfants, aînés et sociétés, vous êtes toutes et tous invités à découvrir cet endroit privilégié, où fleurissent bon le partage et la convivialité, et à l'intégrer dans vos futurs projets. Une pergola, des tables et divers autres matériels sont à disposition.



REMERCIEMENTS

Les autorités communales tiennent à adresser, une nouvelle fois, leurs plus vifs remerciements à toutes les personnes et entreprises qui ont œuvré à la réalisation de ce magnifique endroit ainsi qu'aux généreux donateurs qui ont épaulé cet aménagement.



Andrey Jardin
Rue de la Gare 4/5
8122 Riaz



Crèmerie - Alimentation
Romanens Corine



la Mobilière



Les Chemins de
l'Enfance | Crèche et
nursery



CARLA
MORAND
OSTÉOPATHE



Reclame
REALISATION PUBLICITAIRE



fiduFR



Rue de la Gruyère 75 | 1632 Riaz | 026 919 40 40 | info@fidufr.ch



OBERSON

MENUISERIE | ÉBÉNISTERIE | AGENCEMENT | RIAZ

026 912 65 51 | MENUISERIE-OBERSON-RIAZ.CH | 079 325 85 38





La Santé au Naturel

Sandrine Lüscher

079 474 52 73

Naturopathe Diplômée
Rue Xavier-de-Poret 1a
1632 Riaz

Le 38^e Giron des Musiques gruériennes

vous **remercie** chaleureusement pour cet événement **inoubliable** !



Retrouvez toutes les photographies de la fête sur www.riaz2024.ch

Rendez-vous le 15 juin 2025

REPAS MULTICULTUREL

Pour sa troisième édition le 2 juin dernier, le Repas multiculturel a connu un vif succès, en dépit de conditions météorologiques maussades. La population a pu se délecter de mets originaux et variés, issus de neuf pays, dont le Pays de Vaud.

La commission de la culture, des sports et des générations et celle des naturalisations sont prêtes à remettre le couvert le 15 juin 2025. Elle vous invite d'ores et déjà à réserver la date.

CHERCHE

En vue de cette édition de 2025, les commissions cherchent des personnes bénévoles motivées à cuisiner et à présenter leur pays d'origine ainsi que des personnes qui pourront aider à l'organisation ou le jour J: mise en place, vaisselle, vente des boissons, rangements et nettoyage.

Merci de vous annoncer à l'administration communale:
026 919 88 88 ou commune@riaz.ch



NUMÉROS IMPORTANTS

Police, colonne de secours CAS	117	Permanence des médecins de la Gruyère	026 304 21 36
Feu	118	Pharmacie de Riaz	026 912 62 62
Ambulance	144	Parmacie de service	026 304 21 40
Centre de toxicologie	145	Police de district	026 305 67 40
Sauvetage par hélicoptère	1414	Police de sûreté	026 304 17 19
Hôpital fribourgeois - Fribourg	026 306 00 00	Réseau Santé et Social de la Gruyère	026 919 00 19
Hôpital fribourgeois - Riaz	026 306 40 00	Service Social régional - Bulle	026 919 63 63
Réseau fribourgeois de santé mentale	026 308 00 00	SOS Futures mères	026 424 63 83



**Aménagement extérieur • Déneigement
Démolition • Balayage • Peinture**

www.eggerterrassement.ch

079 659 52 04

Pompes Funèbres
Moret

*L'assurance d'un
accompagnement personnalisé,
digne et respectueux*



Jean-Luc Moret



Raymond Tinguely

026 912 88 88

Bulle

www.pfmoret.ch
info@pfmoret.ch

Les Chemins de l'Enfance

Crèche et
nursery



Une équipe éducative
qualifiée



Des activités et expériences
adaptées



Un terrain de jeux unique



Une collaboration
transparente

**Nous accueillons vos enfants
du lundi au vendredi de 6h30 à 18h30**



info@chemins-enfance.ch



026 912 42 74

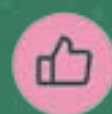

Rue de la Gruyère 67
1632 Riaz





Activités à la carte

COMMISSION SENIOR⁺

La commission senior+ de la Commune de Riaz propose plusieurs activités en faveur des aînés: soirées-fondue, jass, marche, pétanque, yoga, rencontres - apéritifs ainsi qu'une sortie annuelle culturo-récréative. Tour d'horizon.

Programme des activités

La commission senior+ édite un programme mensuel de ses activités. Ce programme est disponible sur le site internet de la Commune, au pilier public, à l'administration communale ainsi que dans plusieurs commerces locaux. Il est également transmis à toutes les personnes qui nous ont communiqué leur adresse e-mail.

Groupe WhatsApp

Un groupe WhatsApp «Espace senior Riaz» vient d'être créé. Des informations seront dispensées en temps réel sur les activités. Pour faire partie de ce groupe, merci de vous adresser à gilles.liard@riaz.ch ou par téléphone au 026 919 88 81.

Espace dévolu aux seniors de Riaz

La commission senior+ dispose d'une salle (Espace senior), située au 1^{er} étage du bâtiment Hubert-Charles 12. Ce local accueille diverses activités, en journée essentiellement. En soirée, cette salle reste à disposition des sociétés locales pour leur répétition ou autres.

Cet espace senior est ouvert tous les vendredis à partir de 14 h. Un apéritif est organisé chaque vendredi de fin de mois, à 17 h.

Activités 2025

Soirées fondues

Les soirées-fondue surfent sur leur succès. Trente à 40 participants ont animé ces repas, l'hiver dernier. La commission senior+ remet le couvert et propose les dates suivantes:

- **mardi 14 janvier 2025, à 18 h**
- **mardi 11 février, à 18 h**
- **mardi 11 mars, à 12 h**
- **mardi 8 avril, à 18 h**

Les personnes qui le souhaitent peuvent s'adonner à divers jeux (cartes, société) dès 16 h.

Lieu: salle des Combles de la Route des Monts 14

Inscriptions: administration communale 026 919 88 81 ou par courriel à: gilles.liard@riaz.ch

Marche

Le premier jeudi après-midi de chaque mois, la commission senior+ organise une balade sans la moindre difficulté dans les alentours de Riaz. Les participants doivent se munir de chaussures appropriées. Ces marches se poursuivront durant cet hiver.

Heure et lieu de rassemblement: 13 h 30, au parc de l'école de la Route des Monts 14. En cas de météo délicate, la balade est annulée.

Renseignements et inscriptions: Hugues Bosson 079 607 39 18, Françoise Crausaz 079 370 02 04

Sorties à vélo électrique

Découvrez notre magnifique région en groupe avec votre vélo électrique lors de sorties faciles sur des routes à faible trafic.

Horaires et dates: voir le programme mensuel d'activités.

Inscriptions et renseignements: Marlise Charlet 079 616 82 64, Daniel Gumy 079 908 94 15





Pétanque

Les parties de pétanque ont une nouvelle fois rencontré un vif succès cette année. Ces joutes reprendront en 2025, à partir du 8 avril, deux mardis après-midi par mois, au terrain situé à côté de l'école de la Route des Monts 14. Merci de prendre votre matériel.

Renseignements et inscriptions: Philippe Savary 077 459 35 16

Yoga senior

Barbara Huwiler dispense des cours de yoga adressés aux aînés et adaptés à tous les niveaux. Possibilité de rejoindre le groupe à tout moment, sans inscription préalable, même si vous n'avez jamais pratiqué le yoga. Des tapis sont mis à disposition, la contribution financière est libre.

Lieu et horaire: rendez-vous chaque vendredi matin (sauf durant les vacances scolaires), de 10 h 30 à 11 h 30, à la salle des Combles de la Route des Monts 14.

Renseignements: Barbara Huwiler 079 950 22 97 ou www.riaz.ch

Dessin-peinture

Traduisez vos émotions dans notre futur atelier dessin-peinture à votre disposition depuis octobre 2024 à l'Espace senior à Riaz.

Informations et inscriptions: Antoine Ackermann 079 824 81 11

CHERCHE BÉNÉVOLE

Dans son souci de servir au mieux les aînés dans leurs démarches administratives, la commission senior+ cherche une personne (ou plusieurs), habile en informatique, qui fonctionnerait en qualité de conseiller.

PROPOSITIONS D'ACTIVITÉS

Les personnes qui souhaitent partager une passion, mettre en commun leurs compétences, animer des rencontres, des présentations, récits de voyages et proposer une activité sont les bienvenues. Elles peuvent s'annoncer auprès de Françoise Crausaz 079 370 02 04.

BESOIN D'AIDES ?

PRO SENECTUTE

Pro Senectute Fribourg

026 347 12 40 – info@fr.prosenectute.ch

Analyse de la situation administrative, mise en place d'un soutien administratif, conseils sur les assurances sociales, aides financières individuelles, indemnités forfaitaires pour aides à domicile, etc.

Croix-Rouge fribourgeoise
Freiburgisches Rotes Kreuz
Association cantonale de la Croix-Rouge suisse



Croix-Rouge fribourgeoise

026 347 39 40 – info@croix-rouge-fr.ch

Services aux aînés, transports des personnes à mobilité réduite, soin d'un proche, système d'alarme, repas accompagné, visites à domiciles, permanence téléphonique et technologique

 **Réseau Santé et Social**
de la Gruyère

Réseau Santé et Social de la Gruyère, Rue de la Lécheretta 18, Bulle, 026 919 00 10 – reseau@rssg.ch

Service d'aide et de soins à domicile, service social, EMS et structures d'accueil

 **Riaz**
COMMUNE DE PARTAGES

Commune de Riaz, Rue de la Gruyère 60, Riaz

026 919 88 88 – commune@riaz.ch

Démarches administratives communales

phytothérapie

maquillage bio

aromathérapie

homéopathie

cosmétique nature



pharmacie**plus**
de riaz

spagyre

Nous nous réjouissons de vous
accueillir et de vous conseiller
dans notre pharmacie.

pharmacie**plus** de riaz

impasse des terreaux 2
1632 riaz

riaz.fr@pharmacieplus.ch
t 026 912 62 62



@pharmacieplus.de.riaz



Votre pharmacie en ligne
www.pharmacieplus.ch

ALPI-
ELECTROTECHNIQUE



INSTALLATIONS
CONTRÔLES DIST
ETUDES
CONSEILS
FORMATION

+ 41 79 691 00 75



Ombelle
atelier

Margaux
079 771 03 91

Nathalie
079 767 70 22

✉ info@ombelle-atelier.ch
🌐 ombelle-atelier.ch

Rue de Saletta 32
1632 Riaz

Suivez-nous sur :
📷 f



NOUVEAU
EN GRUYÈRE

J'effectue
votre lessive
et/ou repassage
079 659 55 45

Authentic
COIFFURE

Dames • Enfants • Messieurs

Fabienne Roch
Fabienne Oberson

026 913 73 33

Xavier de Poret 11

1632 Riaz

VENDREDI SAINT 18 AVRIL 2025

CHASSE AUX OEUFs



SALLE PAROISSIALE DE RIAZ

DÉPART DE LA CHASSE À 14H00

SANS INSCRIPTION GRATUIT

COLLATION ET BAR SUR PLACE

Si vous appréciez cette manifestation, vous pouvez nous soutenir à l'aide d'un don. Un grand merci pour votre générosité.

CH88 0076 8300 1554 9820 9

CHASSE AUX OEUFs DE RIAZ - CHEMIN DE CUDRÉ 11 - 1632 RIAZ

Du plaisir à tout âge

ACTIVITÉS INTERGÉNÉRATIONNELLES

Après une première expérience avec les délices de la bûche de Noël l'an passé, les activités intergénérationnelles ont pris une réelle ampleur en cette année 2024. Une fois par mois, les jeunes de l'Accueil extrascolaire et les aînés s'offrent des rencontres à thèmes. Des thèmes variés et intéressants, pour le plus grand bonheur de tous les âges.

Les uns ont soif d'apprendre, les autres sont avides de créer des liens et de transmettre leur expérience et savoir-faire. Et, à la fin du compte, tout le monde sort gagnant.

Au menu 2024: tricot, cuisine, bricolage, cor des alpes, construction de cabane en forêt, football, visite de ferme et contes de Noël.

Florilège en images.



PUGIN SCHNEIDER

MENUISERIE
CHARPENTE
RENOVATION

FREDERIC SCHNEIDER
079 653 51 74

RTE DE SAUSSIVUE 94
1663 GRUYERES

CHRISTOPHE PUGIN
079 446 97 19

INFO@PUGIN-SCHNEIDER.CH
WWW.PUGIN-SCHNEIDER.CH



PHILIPPE ANDREY

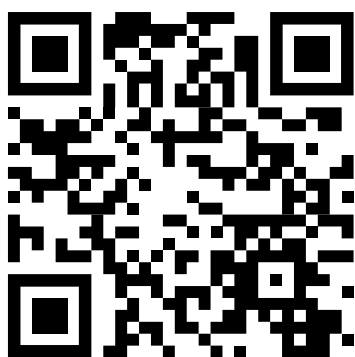

Installations électriques



Solaire photovoltaïque



Sanitaire



Chauffage



Mobilité électrique

www.gruyere-energie.ch

Pro Senectute propose son aide

DÉCLARATION D'IMPÔTS

**PRO
SENECTUTE**

Cette offre s'adresse aux personnes dès 60 ans domiciliées dans le canton de Fribourg, avec une déclaration d'impôts dite simple (pas d'immobilier secondaire, pas de portefeuille de titres, pas de frais effectifs).

Remplir sa déclaration d'impôts s'apparente à une corvée. Si vous ne savez pas quelles déductions appliquer ou avez simplement peur d'en oublier, Pro Senectute propose un service de déclaration d'impôts avec un bénévole expérimenté.

Si vous ne souhaitez pas ou ne pouvez pas vous déplacer dans nos bureaux, des bénévoles se déplacent à votre domicile.

Pour l'année 2025, notre service s'étendra du 3 février 2025 au 30 avril 2025.

Prise de rendez-vous dès le 20 janvier 2025 uniquement aux N°s 026 347 12 92 ou 026 347 12 40.

Horaire: du lundi au vendredi 8 h 30 - 11 h 30 / 13 h 30 - 16 h 30

Pro Senectute Fribourg, Passage du Cardinal 18, 1700 Fribourg

www.fr.prosenectute.ch

Pasquier Consulting Sàrl

Finance, Education, Administration & Fiscalité

Aide administrative, fiscale, immobilière et éducative
Déclarations d'impôts

Yves et Ruth Pasquier
Route de la Sionge 68
1632 Riaz

079 229 96 11 pasquier-yves@bluewin.ch

Langues : français, anglais, espagnol



	Secteur Michel-Corpataux – Terrain de football	Payant	Illimité	Automate
	Secteur Monts – Public	Payant	Maximum 2 jours	Automate / Vignette A
	Secteur Monts – Dépose-minute	Zone de dépose-minute	Lundi au vendredi	
	Secteur Monts – Personnel	Payant	Maximum 2 jours	Vignette B
	Secteur Hubert-Charles	Payant	Maximum 2 jours	Automate
	Secteur Centre	Payant	Maximum 1 jour	Vignettes A/B
	Secteur Maxime-Clerc – Administration	Gratuit	Maximum 30 minutes	Disque / Vignette B
	Secteur Saletta	Gratuit	Maximum 30 minutes	Disque
	Secteur Champy	Payant	Maximum 2 heures	Automate
	Limite du périmètre des ayants droit			

Les parcs payants dorénavant

Après l'approbation du règlement de stationnement par le Conseil général en décembre 2023, place à sa mise en application. Les parcs à Riaz seront dorénavant payants à partir de la fin novembre 2024. Dès le début janvier 2025, des contrôles avec verbalisation seront opérés.

Ce règlement communal vise à optimiser l'organisation des espaces de stationnement et à garantir une meilleure fluidité de la circulation, tout en tenant compte des besoins des résidents et des visiteurs.

Zones de stationnement: des zones spécifiques ont été définies, avec des durées de stationnement limitées, ainsi que des espaces réservés aux résidents, personnel communal et corps enseignant.

Tarification: les zones à taxes sont signalées conformément à la législation sur la circulation routière par secteur de stationnement. La taxe repose sur la durée et l'endroit du stationnement. Elle peut être payée à un tarif horaire (horodateur) ou sous forme d'abonnements.

Tarifs

Zone à durée maximale de 2 jours

Paiement avec l'application définie ou en espèces à l'automate. Tarifs horaires standards du lundi au vendredi, de 8h à 12h et 13h30 à 18h, sauf samedi, dimanche et jours fériés.

Durées	Tarifs
1 ^{re} heure	CHF 0.50 par tranche de 30 minutes
De la 2 ^e à la 3 ^e heure	CHF 1.00 par tranche de 30 minutes
De la 4 ^e à la 10 ^e heure	CHF 1.50 par tranche de 30 minutes
Dès la 11 ^e heure	CHF 2.00 par tranche de 30 minutes

Vignettes

Les personnes domiciliées à Riaz, qui ne disposent pas de place privée et qui justifient un besoin, peuvent stationner leur véhicule dans certains secteurs à l'intérieur ou en bordure de la zone de centre (vignette A).

La vignette B, payante également, pourra être accordée aux enseignants primaires, collaborateurs communaux et représentants des organes institutionnels, moyennant certains critères.

Toutes les demandes pour l'obtention d'une vignette doivent être adressées au Conseil communal via l'application Parkingpay, de notre prestataire Digitalparking.

Nous vous invitons à consulter le règlement complet sur le site internet de la Commune.

Zone à durée illimitée

Tarifs journaliers du lundi au vendredi, de 8h à 12h et 13h30 à 19h, sauf samedi, dimanche et jours fériés

Durées	Tarifs
Dès la 1 ^{re} minute	CHF 0.50 par tranche de 30 minutes
De la 2 ^e à la 3 ^e heure	CHF 1.00 par tranche de 30 minutes
Dès la 4 ^e heure	CHF 5.00 par tranche de 24 heures

Transports Mobul

Quelques aménagements seront portés aux transports Mobul, dès le 15 décembre 2024. La desserte de l'HFR, site de Riaz, n'interviendra dorénavant plus que toutes les 30 minutes, au lieu de 15 minutes jusqu'à maintenant. L'itinéraire, prolongé vers Marsens, Vuippens, prévoit désormais un arrêt au CO de Riaz.



Pierre-Yves

SAVARY SA

Peinture - Plâtrerie - Isolation

Hydrogommage

Sablage

Pour un hiver responsable

DÉNEIGEMENT

Alors que les premiers flocons d'hiver pourraient investir notre belle Commune, nous voudrions rappeler l'importance de la responsabilité civique en matière de déneigement. Chaque hiver, après le passage de la voirie, un problème persiste: le dépôt de neige sur le domaine public par les propriétaires. Nous souhaitons sensibiliser chacun à cette question pour la sécurité et la propreté de notre espace commun.

Stratégie définie

Nous tenons également à rappeler que la voirie intervient pour le déneigement en suivant une stratégie bien définie. En premier lieu, les grands axes sont déblayés pour permettre une circulation minimale. Ensuite, les quartiers et les rues secondaires sont pris en charge. Toutes les routes ne peuvent pas être déneigées en même temps. Aussi, vous demandons-nous compréhension et indulgence.

Pratique incompatible

Déposer la neige sur la voie publique après le passage de la voirie peut sembler pratique pour certains, mais cela représente un risque pour la sécurité routière. La neige accumulée peut obstruer la visibilité des conducteurs, créer des zones glissantes et rendre la circulation dangereuse pour tous les usagers de la route. Le dépôt de neige sur le domaine public nuit également à l'accessibilité des piétons, en particulier des personnes à mobilité réduite, des personnes âgées et des enfants se rendant à l'école. Garder les trottoirs et les passages piétons dégagés est essentiel pour garantir la sécurité et la commodité de tous.

Merci

Ensemble, nous pouvons faire de notre village un endroit plus sûr et plus agréable, même pendant les mois d'hiver. La Commune de Riaz vous remercie de votre compréhension et de votre coopération. Nous comptons sur votre soutien pour maintenir nos rues et nos trottoirs en toute sécurité et praticables pour tous. Ensemble, nous pourrons ainsi passer un hiver serein.

Février 2023. En une nuit, alors que tout dormait, la neige farceuse réussit à confondre l'emblématique roue communale et le sobriquet de ses Riazois. Photo Gilbert Maillard





Principaux travaux dans la commune

Plusieurs chantiers sont projetés, en cours ou viennent d'être terminés dans la Commune. Tour d'horizon.

VALTRALOC

Les travaux du lot 4a de ValTraLoc, concernant le tronçon compris entre la station d'essence et le futur rond-point du CO de Riaz, débuteront en automne 2025. Pour des motifs juridiques, la construction du rond-point ne commencera, quant à elle, pas avant décembre 2025, voire au début 2026.

S'agissant des autres lots, la mise à l'enquête préalable est terminée.

Prochaines étapes

- Mise à l'enquête en 2025
- Prise de contact avec les riverains concernés en 2025
- Séance d'information à la population en 2025
- Appel d'offres en 2026
- Exécution entre 2027-2029

La gestion du trafic à travers Riaz, en constante augmentation, constitue un énorme défi. Le Conseil communal est conscient que le projet ValTraLoc est récurrent et que sa concrétisation se fait attendre depuis (trop) longtemps. N'oublions pas, cependant, qu'un projet d'une telle envergure nécessite énormément de coordination entre les nombreux acteurs et partenaires.

ROUTE MICHEL-CORPATAUX

La première partie des travaux sur la Route Michel-Corpataux a été lancée à mi-octobre. Le parc du terrain de football est intégré dans ce concept. Il subira quelques modifications et sera arborisé. Le site permettra encore l'installation d'une cantine provisoire pour accueillir des manifestations. Seules quelques places de parc disparaîtront.

Le chantier a débuté par l'étape la plus importante (450 mètres), le long des installations sportives. Si les conditions météorologiques le permettent, il se poursuivra jusqu'en décembre. S'ensuivra, au début 2025, la seconde partie située vers le CO. La clôture de l'ensemble des travaux coïncidera avec la pose du tapis de surface, le 18 juillet 2025.



RUE DE SALETTA

Les travaux de la mise en zone 30 km/h de la Rue de Saletta sont terminés depuis la fin octobre, dans les délais prévus. La route a accueilli des rétrécissements latéraux arborisés, qui font office de ralentisseur.

ROUTE DE LA SIONGE

Le crédit en faveur de la valorisation multimodale de la Route de la Sionge, qui s'effectuera conjointement avec la Ville de Bulle via la Rue de la Léchère, a été délivré par le Conseil général en décembre 2023. Durant la mise à l'enquête qui s'est achevée à fin octobre, trois oppositions ont été déposées. Précisons que la fermeture actuelle de cette route, prévue jusqu'en juin 2025, n'est pas liée à ce projet, mais elle est due à la création d'un passage inférieur à proximité du chantier de Rolex sur le territoire de Bulle.

L'appel d'offres pour l'aménagement de la Route de la Sionge est prévu au printemps 2025. L'ouverture des travaux étant agendée, elle, à l'été 2025.

RÉNOVATION DU CHALET-NEUF

Validés via l'octroi d'un crédit par le Conseil général en octobre 2023, les travaux de rénovation du Chalet-Neuf et de l'assainissement de sa toiture ont démarré le 2 septembre dernier. Les interventions entre les corps de métier (maçonnerie, charpente, ferblanterie, sanitaire et électricité) sont bien coordonnées. Des aménagements intérieurs sont encore planifiés en décembre.

Hormis d'éventuelles contraintes météorologiques, la Commune espère que l'ensemble du chantier parvienne à son terme en vue de l'ouverture de la saison hivernale.

Vente et Location de sapins de Noël

Sapins locaux coupés ou en pot de toutes tailles

Livraison gratuite dans toute la Gruyère

Retrouvez-nous sur la place du marché à Bulle,
du 27 novembre au 24 décembre,
dans une ambiance de Noël

Contact au 026/466.86.86 ou à info@garden-edelweiss.ch



Bonnes fêtes de fin d'année à tous !



GARDEN
EDELWEISS



Academia
Esthémédic

Cabinet de médecines complémentaires
Massages thérapeutiques
Institut de beauté
Boutique Cadeau
Agréée ASCA

**Une petite attention offerte
à l'achat d'un bon cadeau ou
prise de rendez-vous**

Lundi au Jeudi : 9h - 19h30
Vendredi : 9h - 19h30 avec et sans rendez-vous
Samedi : 9h - 17h30 avec et sans rendez-vous
Dimanche : 9h - 15h sur rendez-vous

Rue de la Comba 7 (4ème étage) | 1632 Riaz | 026 913 18 90
www.academiaesthemedic.ch



Visibilité aux carrefours et accès

ENTRETIEN DE VOS HAIES

Une question de sécurité et de responsabilité

Les haies et plantations peuvent masquer les visibilités aux accès et dans les carrefours. Elles peuvent donc être un facteur aggravant en cas d'accident.

Vous n'êtes peut-être pas forcément conscients d'être dans l'illégalité. Mais, en tant que propriétaire, votre responsabilité peut être engagée en cas d'accident, même entre tiers.

A cet effet, nous souhaitons vous rappeler les règles à respecter. Les propriétaires peuvent se renseigner auprès des professionnels pour s'assurer que les aménagements en bordure de parcelle ne gênent pas les visibilités. Le service technique de la Commune de Riaz se tient également à disposition pour fournir des explications complémentaires.

TAILLE DES HAIES

BASE LÉGALE - Loi sur la Mobilité, art. 137 & 138

Les distances minimales à la route publique, mesurées depuis le bord de la chaussée de la route, à observer pour les plantations sont, sous réserve des dispositions suivantes :

- pour une route principale ou une route de liaison hors localité, de 5 mètres pour une chaussée d'une largeur de 11 mètres et plus. Pour une chaussée d'une largeur de moins de 11 mètres, la distance augmente de 1 mètre par mètre de largeur de chaussée en moins, mais ne dépasse pas 10 mètres;
- pour une route principale ou une route de liaison en localité: de 7 mètres pour une chaussée d'une largeur égale ou inférieure à 6 mètres; de 6 mètres pour une chaussée d'une largeur de 7 mètres; de 5 mètres pour une chaussée d'une largeur égale ou supérieure à 8 mètres;
- pour une route collectrice ou une route de desserte, de 5 mètres.

Les plantations agricoles d'une hauteur maximale de 60 centimètres par rapport au niveau de la chaussée et les haies vives d'une hauteur maximale de 90 centimètres sont autorisées dans les limites de la distance de construction :

- sur les routes de desserte;
- sur les autres types de route, à condition qu'elles maintiennent une distance minimale de 1,65 mètre du bord de la chaussée.

Les plantations qui dépassent la hauteur maximale prescrite doivent être reculées d'autant qu'elles la surpassent.

Sont autorisées dans les limites de distance de construction indépendamment du type de route :

- les plantations réalisées lors de travaux et d'aménagement urbains;
- les forêts, jusqu'à une distance du bord de la chaussée d'en principe 6 mètres, sous réserve des dispositions fédérales et cantonales relatives aux défrichements.

VISIBILITÉ AUX CARREFOURS ET ACCÈS

BASE NORMATIVE - VSS 40 273a

- Un cône de visibilité est défini en tenant compte de divers facteurs (vitesse, type de carrefour, trottoir).
- Dans ce cône de visibilité, le **champ de vision doit être libre de tout obstacle sur une hauteur comprise entre 0.6 et 3 m mesurée au-dessus de la chaussée.**

Le plan, ci-contre, illustre le principe d'un cône de visibilité dans un carrefour ou une sortie de privé. Les distances exactes à appliquer sont définies dans la norme VSS 40 273a précitée.

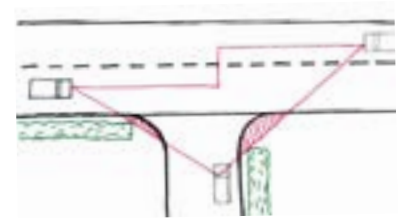

Exemple courant et dangereux



Exemple avec cône de visibilité



NOIR PLATINE
COIFFURE

PAOLA & BRIGITTE
CENTRE AGORIAZ
RUE DE SALETTA 10 - 1632 RIAZ - 026 912 36 86

Marie-Françoise Gummy
Couturière
Retouches en tous genres
...sur rendez-vous

Champ-Bosson 10 - Riaz - 026 912 40 66



CM-EquiVet Sàrl
1632 Riaz

Charles Meuwly

Docteur médecin vétérinaire FVH

Spécialiste Suisse en médecine équine et
Dentiste équin (SVS)

079 364 48 91 - info@cm-equivet.ch - www.cm-equivet.ch

Céline Privet
Rue de la Gruyère 73
1632 Riaz

026 912 17 67
floriaz@websud.ch

Lundi fermé

Mardi à vendredi 08h00 - 12h00 13h30 - 18h30

Samedi 08h00 - 12h00 13h30 - 16h00

Dimanche 10h00 - 12h00

F L O R I A Z



Nous sommes à vos côtés.
Surtout en cas de pépin.

Frédéric Pythoud, Conseiller en assurances, M 079 693 64 48, frederic.pythoud@mobiliere.ch

Agence générale de Bulle
Jacques Yerly
mobiliere.ch

Chemin de Folliéran 23
1630 Bulle
T 026 916 10 40
bulle@mobiliere.ch

la Mobilière

VOTE: QUELQUES MODIFICATIONS

Rappel: après la révision partielle de la Loi sur l'exercice des droits politiques, quelques modifications sont intervenues à l'occasion des votations et des élections. Celles-ci sont entrées en vigueur le 1^{er} janvier 2024.

Aspects qui changent pour les électeurs

- Pour des motifs de protection des données, la signature des votants n'apparaît plus dans la fenêtre de l'enveloppe-réponse de vote par correspondance.
- Il est désormais possible de déposer son enveloppe-réponse au secrétariat communal au plus tard le dimanche avant l'ouverture du local de vote, et non plus une heure avant son ouverture.

SUBVENTIONS COMMUNALES

Adopté par le Conseil général lors de sa séance du 3 octobre 2023, le Règlement communal relatif aux subventions communales est entré en vigueur le 1^{er} janvier de cette année.

Vélos électriques

Soucieuse de développer les moyens de transport écologiques, la Commune offre à ses citoyens une subvention pour l'acquisition d'un vélo électrique acheté dans un magasin du canton de Fribourg (à l'exclusion de vente entre particuliers). Montant de la subvention: 20% du prix net d'achat du véhicule, mais au maximum CHF 200.00 par vélo pour une période de dix ans.

Pour bénéficier de cette subvention, l'acheteur doit être domicilié depuis deux ans au moins dans la Commune et doit s'engager à acheter le vélo pour son usage personnel.

Installations solaires

La Commune soutient également la réalisation d'installations solaires et offre les émoluments communaux (CHF 50.00) lors de la procédure d'annonce. Cette gratuité prévaut uniquement pour les bâtiments sis sur le territoire communal. Une seule subvention peut être accordée par bâtiment.

Ces subventions sont disponibles jusqu'à concurrence des budgets disponibles.

Requêtes et informations: administration communale
026 919 88 88 ou commune@riaz.ch

LOCATION DE LA SALLE BOURGEOISIALE

Au même titre que les autres salles et cabane forestière, la location de la salle des Combles de l'Aigle-Noir, de la Bourgeoisie, à la Rue de la Gruyère 67, est gérée par la Commune. S'adresser à l'administration communale au 026 919 88 88 ou par courriel à commune@riaz.ch

Informations sur la salle de l'Aigle-Noir:

Philippe Savary 077 459 35 16

ACTIVITÉS À L'AIGLE-NOIR

FB Dance-by Carò, tous les lundis de 18 h 45 à 19 h 45,
info@dancebycaro.ch – 079 742 03 93

Espace yoga, Chantal Esseiva, tous les mardis de 17 h 30 à 21 h 00 – 079 710 65 86

Zumba, Vanessa Pinto, tous les samedis de 9 h 00 à 10 h 00,
Vanessita011@hotmail.com – 079 590 15 21

SACS DE POUBELLE

Nouveaux tarifs

Dès le 1^{er} janvier 2025, les prix des sacs de poubelle subiront une augmentation:

- Sac de 17 litres CHF 1.50
- Sac de 35 litres CHF 2.50
- Sac de 60 litres CHF 4.00
- Sac de 110 litres CHF 6.00

Les sacs sont en vente auprès de la Pharmacieplus de Riaz (Impasse des Terreaux 2), de la Crèmerie-Alimentation Corine Romanens (Rue de Saletta 5) ainsi qu'à Coop Pronto (Rue de Battentin, entrée de l'autoroute à Bulle).

En revanche, la taxe forfaitaire par habitant demeure, quant à elle, inchangée à CHF 50.00 par année.

PATINOIRE AUX MONTS 14

Dans leur action promotionnelle des mondiaux de hockey sur glace prévus à Zurich et à Fribourg en mai 2026, les organisateurs mettent à disposition des communes une patinoire. Sous réserve de l'acceptation du budget communal 2025, une enceinte synthétique, ouverte à tout public, sera installée à côté de l'école des Monts 14, durant le mois de mars 2025.

BOULANGERIE GRANGIER

1630 BULLE
1632 RIAZ
1635 LA TOUR-DE-TRÊME

Tél. 026 912 74 50
Tél. 026 912 83 06
Tél. 026 912 22 34



Impasse des Terreaux 6
1632 Riaz
026/913.80.62



www.ailesdelavie.ch

du mardi au
vendredi
9h00-12h00 &
13h30-18h00
samedi 9h00-
16h00

ECOENERG

installations électriques
installations photovoltaïques
assainissements énergétiques

DEPUIS 15 ANS

1632 Riaz - 026 919 38 00 www.econerg.ch - info@econerg.ch

Solutions simples ou globales... mais toujours évolutives !!

Installations
électriques

Photovoltaïque

Remise en
conformité OIBT

Réparations

Accumulation
photovoltaïque

WiFi Pro pour
particuliers

Intelligence du
bâtiment

Thermographie
chargeurs véhicules

Eclairage

Protection foudre

Gestion financière et énergétique

Spécialiste rénovations

Nous débordons d'énergie pour vous en faire économiser!





Bamgoodies

Impression et broderie 

BAMGOODIES SÀRL

RUE DE LA GRUYÈRE 56 • 1632 RIAZ

079 735 98 08 • 024 420 10 95



bamgoodies.ch

TEXTILE PROMOTIONNEL • SPORT • TRAVAIL



AU NUMÉRO 9

COIFFURE

CINDY & LUCIE

RUE NETTON-BOSSON 9,
1632 RIAZ

CINDY MOREIRA CABRAL

 AUNUMERO9.CINDY 079/407.69.08

LUCIE GEINOZ

 AUNUMERO9.LUCIE 077/407.74.99





Pro Junior
Fribourg

OUVERTURE DE LA DÉCHETTERIE

	HORAIRE D'ÉTÉ 1.4 AU 31.10	HORAIRE D'HIVER 1.11 AU 31.3
Mercredi	16 :00 – 20 :00	16 :00 – 19 :00
Vendredi	16 :00 – 20 :00	16 :00 – 19 :00
Samedi	8 :00 – 16 :00	8 :00 – 16 :00

Consultez tous les horaires spéciaux (fêtes et vacances) sur www.riaz.ch

RAMASSAGE DES DÉCHETS

Modifications de dates en raison des fêtes et fériés

Lundi de Pâques	date de remplacement: jeudi 24 avril 2025
Lundi de Pentecôte	date de remplacement: jeudi 12 juin 2025
Immaculée Conception	date de remplacement: jeudi 11 décembre 2025
Noël	date de remplacement: mardi 23 décembre 2025
Nouvel-an et 2 janvier 2026	date de remplacement: mardi 30 décembre 2025

La déchetterie à domicile

Mis en place en 2021 grâce à la bienveillance de la Société de jeunesse de Riaz, le service de déchetterie à domicile se poursuivra en 2025. Huit dates sont répertoriées, étalées dans l'année.

Rappel: ce service s'adresse aux aînés de la Commune dans l'incapacité physique de mener leurs déchets et qui ne bénéficient pas d'assistance de proches ou de voisins ainsi qu'aux personnes à mobilité réduite.

Les déchets suivants sont acceptés: verre, papier, aluminium, fer blanc, bouteille en PET, capsules de café, sacs de Croix-Rouge, sacs-poubelles officiels, piles, ampoules.

Les déchets devront être triés et prêts dans des sacs en papier ou des cartons avant l'arrivée de l'équipe de ramassage.

Les déchets encombrants et de jardin ne font pas partie de la collecte.

Les dates en 2025

18 janvier	14 juin	8 novembre
8 mars	26 juillet	20 décembre
26 avril	13 septembre	



Coupon à retourner à l'administration communale

A remettre jusqu'au 20 décembre 2024 ou le 1^{er} de chaque mois pour un ramassage dans le mois en cours à Administration communale, Rue de la Gruyère 60, 1632 Riaz, par courriel à commune@riaz.ch ou par tél. au N° 026 919 88 88.

Nom: _____
Prénom: _____
Adresse: _____
N° de tél.: _____

Je souhaite bénéficier de la prise en charge de mes déchets ménagers à mon domicile aux dates suivantes:

Cochez ce qui convient.

- | | | |
|-------------------------------------|---------------------------------------|--------------------------------------|
| <input type="checkbox"/> 18 janvier | <input type="checkbox"/> 14 juin | <input type="checkbox"/> 8 novembre |
| <input type="checkbox"/> 8 mars | <input type="checkbox"/> 26 juillet | <input type="checkbox"/> 20 décembre |
| <input type="checkbox"/> 26 avril | <input type="checkbox"/> 13 septembre | |



GREMAUD VITRERIE SA METAL

Rue de l'Industrie 14
bureau@gremaudvitrerie.ch

CH-1632 Riaz
026 919 69 69

Nouvel album jeunesse



Livre rempli de magie... Une enfant, comme à son habitude, longe le lac en sautant de pierre en pierre. Elle tient dans la main un petit bateau jaune en papier. Rangé dans sa poche et tombé par mégarde, le petit bateau jaune commence une promenade nocturne sur le lac. Plusieurs rencontres l'attendent dont celle inattendue avec un pêcheur.

Premier album d'Isaline, une artiste indépendante suisse



www.entreligne.ch



Concept Automobiles SA

Réparations · Expertises · Ventes · Géométries

Rue de l'Industrie 10 · 1632 Riaz Tél. 026 913 19 30

concept.automobiles@bluewin.ch Fax 026 919 51 44

www.garage-concept-riaz.ch



« Pour nous, il est important que notre voiture démarre tous les matins, et roule sans problème, en toute sécurité, c'est un sentiment qui rassure ! »



PROFITEZ DE 10% DE RABAIS SUR VOTRE PREMIER RENDEZ-VOUS.

Economisez de l'argent !!!

Concept Automobiles SA vous propose un service pour l'entretien général de votre voiture à un tarif très intéressant, afin de ne pas dépenser trop pour votre budget voiture ! (Entre 30.- et 50.- moins cher par heure !).

10% de rabais permanent pour les étudiant(e)s, apprenti(e)s, AI, AVS

Nous effectuons tous les travaux nécessaires à votre véhicule, entretien, expertise, freins, distribution, pose de jantes aluminium, rabaissement de suspension, géométrie laser, vitres teintées, accessoires auto, etc...Le garage dispose également d'un atelier pneumatique pour monter tout type de pneus. Nous effectuons également les montages des pneus achetés sur Internet.

Vous profiterez aussi de notre expérience en compétition automobile, afin de vous garantir une tenue de route et un freinage efficaces et sécurisants. Votre sécurité est notre priorité !





BERSET & FILS SA

1632 RIAZ

1627 VAULRUZ

APPAREILS MÉNAGERS

RÉPARATIONS - VENTES

Toutes marques

info@berset-et-fils.ch

026 912 30 50

Gilbert 079 332 14 44 – Christophe 079 217 47 78

Nicolas 079 455 31 04

CASTELLA COIFFURE

**DAMES
MESSIEURS
ENFANTS**

**Rue de la Promenade 5
1630 Bulle
026 912 74 31**

**Chez
Nathalie**



Tea - Room

1632 Riaz

Tél. 026 913 80 56

www.cheznathalie.ch

nathaliegobet68@gmail.com

Boîte à idées adressées au Conseil communal

Choix de la thématique

- ☐ Affaires militaires et protection civile
- ☐ Affaires sociales
- ☐ Agriculture et parcs communaux
- ☐ Aménagement du territoire et urbanisme
- ☐ Autorités et gouvernance
- ☐ Bâtiments communaux
- ☐ Bourgeoisie
- ☐ Cimetière
- ☐ Construction
- ☐ Eau
- ☐ Ecole et formation
- ☐ Economie et tourisme
- ☐ Energie et développement durable
- ☐ Environnement
- ☐ Feu
- ☐ Finances
- ☐ Forêts
- ☐ Routes
- ☐ Santé
- ☐ Sécurité publique
- ☐ Sport, culture et loisirs
- ☐ Transports et mobilité
- ☐ Voirie

Remarques, idées et/ou commentaires

Coordonnées

Nom / Prénom

Adresse

Téléphone

Ce document est à remettre à
l'administration communale ou par
courriel à : commune@riaz.ch.

CHERCHE JEUNES SCRUTATEURS

Vous souhaitez participer activement
à la vie citoyenne ?

L'administration communale cherche des
jeunes scrutateurs pour le dépouillement
des votations et élections.

Adressez votre candidature à :

Administration communale
Rue de la Gruyère 60
1632 Riaz

ou par courriel à : commune@riaz.ch

Renseignements : 026 919 88 88

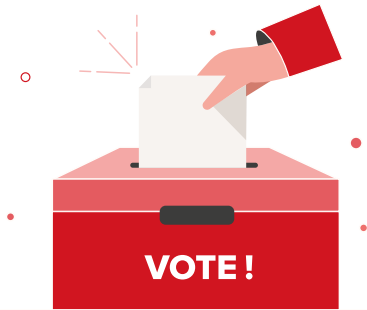

Rejoignez le Club philatélique de Bulle:

La passion des timbres et bien plus encore !

Passionné de philatélie ou curieux de découvrir un monde fascinant? Le Club philatélique de Bulle est fait pour vous! Fondé en 1956, notre club est un carrefour d'échanges et de découvertes pour les amateurs de timbres.

Invité d'Honneur à la Brocante de la Gruyère 2025

L'année prochaine, le Club philatélique de Bulle est l'Invité d'Honneur de la Brocante de la Gruyère, du 24 au 26 janvier 2025. C'est une reconnaissance de notre dynamisme. Cet événement vous donnera un avant-goût de l'exposition philatélique de 2027 à Bulle, avec le Championnat européen de philatélie thématique, co-organisé par la Fédération suisse, la Société suisse de philatélie thématique et notre club.



Former la nouvelle génération

Le Club philatélique de Bulle s'engage dans l'initiation des jeunes à la philatélie. Nos activités pour juniors sont conçues pour développer leur passion, enrichir leurs connaissances et les préparer aux concours officiels. Nos jeunes membres brillent déjà lors d'expositions de haut niveau.

Collections variées et riches

Le club valorise des collections thématiques aussi variées qu'enrichissantes: aviation, châteaux, courses de chevaux, chats, soleil... Les amateurs de collections traditionnelles trouveront des pièces rares dans les classiques suisses

dès 1852 ou les «Helvetia debout» par exemple. Chaque membre peut trouver un domaine qui lui correspond et échanger avec d'autres passionnés.



Nouveauté: section cartes postales

Le Club philatélique de Bulle a récemment ouvert une nouvelle section dédiée aux collectionneurs de cartes postales. Cette initiative élargit les horizons du club et permet d'accueillir des membres passionnés par la collection de cartes postales, offrant ainsi une nouvelle dimension à notre communauté philatélique.

Un club actif et dynamique

Avec une cinquantaine de membres actifs, le Club philatélique de Bulle

est l'un des plus dynamiques de Suisse. Nos rencontres mensuelles, chaque troisième vendredi, sont l'occasion de partager notre passion, d'assister à des conférences, d'échanger du matériel et de découvrir de nouvelles facettes de la philatélie. Notre bibliothèque, avec plus de 400 ouvrages spécialisés, est un atout pour améliorer vos collections et enrichir vos connaissances.

Nous organisons également des visites d'expositions locales et internationales. Notre réseau philatélique étendu aide nos membres à trouver des pièces rares et à recevoir des conseils pour acheter au juste prix et valoriser leurs collections.

Rejoignez-nous !

Que vous soyez philatéliste aguerri ou curieux, le Club philatélique de Bulle vous accueille à bras ouverts. Venez partager votre passion, découvrir de nouvelles thématiques et, pourquoi pas, préparer vos premières expositions !

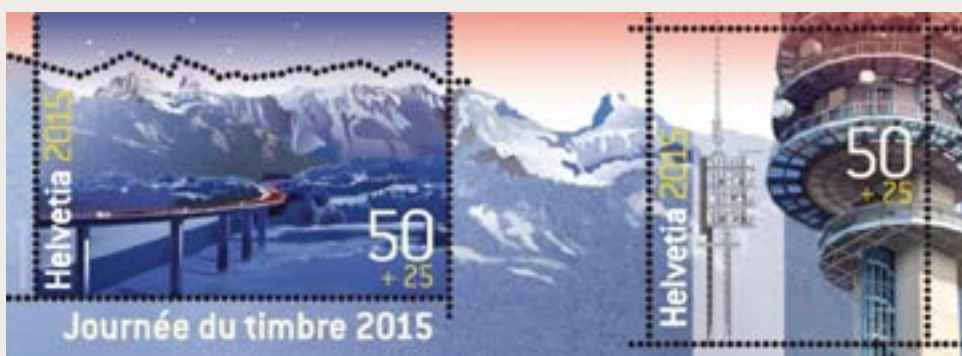

Coordonnées du président:

Jean-Marc Seydoux

Mobile: 079 599 21 18 • E-mail: jeanmarc.seydoux@bluewin.ch



Le Glucose Festival revient en 2025

Après une absence de six ans, le Glucose Festival est ravi de remonter sur scène. Rendez-vous du 5 au 8 juin 2025 pour la 7^e édition prévue à la salle polyvalente à Riaz.

En juin 2025, le Festival Glucose retrouvera le site de l'école primaire de Riaz, pour une fête à taille humaine, chaleureuse et conviviale. Avec deux scènes: une gratuite en extérieur, dans une cantine chauffée où le public pourra découvrir des artistes régionaux, et une autre, à l'intérieur de la salle polyvalente, pour les concerts payants avec des artistes francophones de renom. Objectif: que chacun y trouve son bonheur.

Selon la tradition, le jeudi soir, les organisateurs proposeront une soirée humoristique. Le reste du week-end mettra en

vitrine des artistes issus du monde de la pop. Une occasion d'apprécier un intermède musical entre amis ou en famille. La vente des billets débutera en décembre via sur le site internet: www.glucosefestival.ch

Rejoindre l'association

Le Glucose Festival est une association à but non lucratif, réunissant 60 membres. Si vous désirez offrir un peu de votre temps et dispenser vos idées, vous êtes les bienvenus. Notre objectif? Faire évoluer cette manifestation, afin de dynamiser la vie du village de Riaz. L'association ne perçoit pas de cotisation. Elle entend simplement mettre en place un réseau de soutien autour du comité.

Cherche bénévoles et sponsors

Envie de vivre la fête de l'intérieur? Le Glucose Festival est en quête de bénévoles pour le montage, les bars, la logistique et le démontage.

Il est également possible de soutenir la manifestation d'une autre manière. Plusieurs formules proposent l'achat de billets, d'espaces publicitaires ou le versement de dons.

Informations:

info@glucosefestival.ch

Inscriptions bénévolat:

benevoles@glucosefestival.ch

Soutien financier:

sponsor@glucosefestival.ch



© Glucose Festival 2019

RAIFFEISEN



Ce qui **nous** différencie :
nos avantages.

Chaque année, nos sociétaires profitent au total de plus d'un million d'avantages grâce à des solutions bancaires attractives.

Nous offrons à nos sociétaires des avantages sous forme de rabais et de conditions préférentielles.
Parce que nous sommes une coopérative.

Découvrez nos avantages sociétaires :



Ouvert 7/7

Cuisine ouverte :
tous les midis, jeudi soir,
vendredi soir, samedi soir

Jeudi soir :
soirée pizzas à 15.-
Menu du jour à 19.-
servi avec buffet
de salades



le Plaisance
Café - Restaurant

Rue de Saletta 10 – 1632 Riaz – 026/912 12 89 – www.leplaisance.ch

Fenêtres de l'Avent

Lundi 9 décembre *Bourgeoisie de Riaz*
19 h - 21 h Rue de la Gruyère 69

Mercredi 11 décembre *Familles Monney, Hurni, Oberson*
19 h - 21 h Route de la Sionge 22

Jeudi 12 décembre *Daniel et Marie-Françoise Gummy*
19 h - 21 h Champ Bosson 10

Vendredi 13 décembre *Accueil extra-scolaire*
18 h 30 - 20 h 30 Ecole primaire - Route des Monts 4

Samedi 14 décembre *Martine et Frédéric Blanc*
18 h - 20 h Rue Xavier-de-Poret 8

Dimanche 15 décembre *Le groupe des voisins de l'immeuble*
18 h - 20 h Rue de la Gruyère 69

Mercredi 18 décembre *Le voisinage du Clos du Villars*
18 h - 20 h Clos du Villars 25... et suivez la lumière

Jeudi 19 décembre *Commune de Riaz*
18 h 30 - 20 h 30 Espace Libellule - Route des Monts 6

Vendredi 20 décembre *Isabelle et Sébastien Andrey*
18 h - 21 h Entre-deux chemin 12



Agenda

2024

7 DÉCEMBRE

Noël des aînés

8 DÉCEMBRE

Concert de Noël de La Chanson du Pays de Gruyère
Loto de L'Écho des Monts

26 DÉCEMBRE

Loto de La Chanson du Pays de Gruyère

28 DÉCEMBRE

Concert de La Chanson du Pays de Gruyère avec le
chœur de Candy à Vuadens

2025

11-12 JANVIER

Championnats de Suisse de ski de fond
organisés par les Ski-Clubs Riaz et Im Fang au Jaun

18 JANVIER

Repair Café à l'école primaire de Marsens

25 JANVIER

Soirée fondue du FC Riaz. Infos: www.fcriaz.ch

1^{er} FÉVRIER

Souper de soutien de La Chanson
du Pays de Gruyère à Sâles

29 MARS

Concert annuel de L'Écho des Monts

5 AVRIL

Loto de La Chanson du Pays de Gruyère

11 AVRIL

Souper-spectacle du Ski-Club Riaz à Sâles

18 AVRIL

Chasse aux œufs

15 JUIN

Repas multiculturel

WWW.RIAZ.CH

N'hésitez pas à annoncer vos manifestations
via notre site internet.

Impressum

Edition
Commune de Riaz

Rédaction
Commune de Riaz

Mise en pages
www.entreligne.ch

Impression
media f imprimerie SA

Tirage
1400 ex.

Prochaine édition
Mai 2025