# Le Riazois

#88

JOURNAL COMMUNAL

DÉCEMBRE 2026


8 BERNARD REMY

11 3000e HABITANT

13 TRAVAUX EN COURS

35 HOMMAGE À MICHEL CORPATAUX


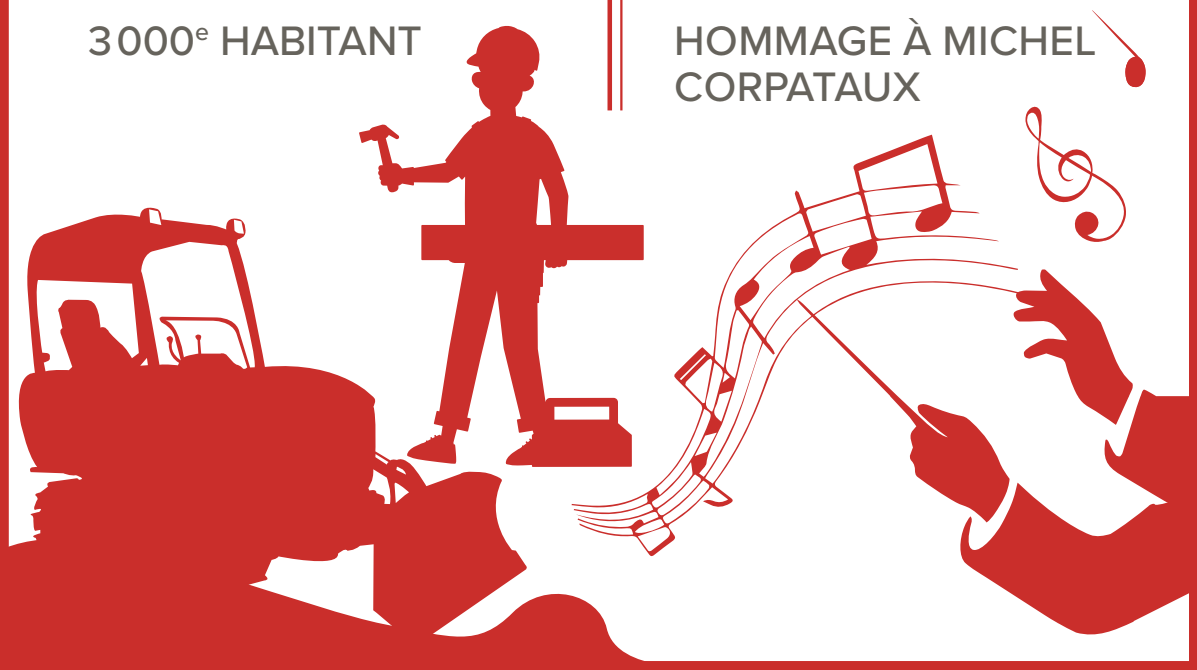

Riaz
COMMUNE DE PARTAGES

# Piller & Kratter sa

CHAUFFAGE
SANITAIRE
TOITURES ISOLÉES
COUVERTURE / FERBLANTERIE
ÉTANCHÉITÉ

1632 Riaz 026 / 912 98 04

pk sa



Pierre-Yves

SAVARY SA

Peinture - Plâtrerie - Isolation
Hydrogommage
Sablage

# Sommaire




**MES DÉCOUVERTES À RIAZ** 5
Le message du Conseil communal

**LES PROJETS NE MANQUENT PAS** 7
Le message du Conseil général

**BERNARD REMY À LA RETRAITE** 8-9
Voirie

**MUTATIONS AU SEIN DU PERSONNEL COMMUNAL** 9

**RALPH FROSSARD, UN NOUVEAU VISAGE À LA TÊTE DE L'ÉDILITÉ** 9

**CAP DU 3 000e HABITANT FRANCHI** 11

**TRAVAUX ET PROJETS EN COURS** 13

**CARTES JOURNALIÈRES CFF** 15

**CONSEIL DES PARENTS** 15

**DÉFIBRILLATEURS** 15

**VACANCES DE FIN D'ANNÉE** 15
Fermeture du secrétariat

**FRITIME** 17
Des activités gratuites et attrayantes

**NOUVEAU-NÉS** 19

**COMMISSION SENIOR+** 20-21
Activités 2027

**PRESTATIONS COMPLÉMENTAIRES POUR FAMILLES** 23

**VIE ÉCONOMIQUE À RIAZ** 26-27
Flash sur l'entreprise Espace Perruques et Prothèses

**FLAVIANO SALZANI** 30-31
L'art de transformer l'imaginaire en matière

**NOUVEL HABIT POUR L'ÉCHO DES MONTS** 33

**TROPHÉE DE LA SIONGE** 33
Clap de fin

**REPAS MULTICULTUREL** 33
De retour en 2027

**HOMMAGE À MICHEL CORPATAUX** 35

**OUVERTURE DE LA DÉCHETTERIE** 37

**LA DÉCHETTERIE À DOMICILE** 37

**NUMÉROS IMPORTANTS** 39

**BOÎTE À IDÉES ADRESSÉES AU CONSEIL COMMUNAL** 41

**FENÊTRES DE L'AVENT** 43

**AGENDA** 44


## CONTACT


Rue de la Gruyère 60

026 919 88 88

commune@riaz.ch

**www.riaz.ch**


## HORAIRE

| | | |
|---|---|---|
| Lundi | 8 :30 – 11 :30 | 13 :30 – 18 :30 |
| Mardi | 8 :30 – 11 :30 | Fermé |
| Mercredi | 8 :30 – 11 :30 | 13 :30 – 16 :30 |
| Jeudi | 8 :30 – 11 :30 | 13 :30 – 16 :30 |
| Vendredi | Fermé | |




BD SÀRL
CANTINES

**BD Cantines Sàrl**
Rue des Trois-Trèfles 5
1630 Bulle

Benoît Rime
T. 079 435 26 93

Didier Chavaillaz
T. 079 406 04 66



# *Mes découvertes à Riaz*

Depuis mon entrée en fonction le 27 avril 2026, je découvre les dicastères de l'école et de la formation, des forêts, de l'agriculture et des parchets communaux. Ces rencontres et échanges sont précieux pour avancer ensemble.

## Une école qui fait vivre les liens

Riaz a franchi le cap de 3000 habitants en août dernier. Cette évolution nous invite à anticiper les besoins de notre école avec la direction et les partenaires du cercle scolaire.

Nids d'hirondelles, camps polysportifs, verts et de ski, expositions, canapé forestier et rencontres entre générations illustrent la richesse des projets scolaires. Autant d'activités qui éveillent la curiosité des élèves et donnent du sens aux apprentissages.

Le Conseil des parents soutient les enseignants et favorise les échanges entre familles. Le Rallye Popcorn de cet automne a permis de découvrir notre village et de renforcer les liens entre ses habitants.

Des panneaux didactiques sont envisagés avec la Corporation forestière Berra-Gibloux et les élèves pour mieux comprendre la forêt et favoriser le respect entre ses usagers.

## Nos forêts et la Corporation Berra-Gibloux

La Commune collabore étroitement avec la Corporation forestière Berra-Gibloux. Le forestier Alexandre Magnin nous accompagne dans les réflexions sur la santé des forêts, leur renouvellement et la sécurité des sites fréquentés.

Les chaleurs et la sécheresse de cet été ont fragilisé les arbres. Les épicéas sont plus vulnérables au bostryche, un insecte qui se développe sous l'écorce. Le manque d'eau réduit leur capacité à se défendre grâce à la résine.

La sécurité des sentiers et des infrastructures en forêt est une priorité pour la Corporation. Les équipes surveillent les arbres et interviennent d'abord près des lieux fréquentés. Merci de respecter la signalisation et les restrictions d'accès lors des travaux.

Malgré ce suivi, des arbres fragilisés peuvent se dégrader en quelques semaines. Restez prudents et évitez de vous arrêter sous un arbre sec.

Préparer l'avenir, c'est aussi favoriser les jeunes arbres et diversifier les essences en adéquation avec les conditions locales.

## Agriculture et parchets communaux

Je prends le temps de découvrir les parchets communaux et le travail de nos agriculteurs riazois. Soutenir la consommation locale me tient à cœur : elle valorise le savoir-faire et les richesses de notre village.

À travers ces quelques lignes, j'invite les agriculteurs et les artisans à se faire connaître auprès de la Commune et de ses habitants, afin de présenter leurs produits et leurs créations.

Un grand merci aux personnes engagées à l'école, à la forêt et à l'agriculture, ainsi qu'au personnel administratif, pour leur soutien et leur collaboration au quotidien.

Belles fêtes de fin d'année à toutes et à tous !



## LE MESSAGE DU CONSEIL COMMUNAL

**Cindy Murith**
Conseillère communale

*« Ces échanges sont précieux pour avancer ensemble. »*

# Groupe de jeux en forêt à Riaz

## A la Boquette le long du sentier de la Sionge

Jeux libres et collectifs, découvertes sensorielles, bricolages naturels, histoires, chansons et explorations du vivant vont rythmer nos ateliers. Un temps pour respirer, bouger, créer et grandir ensemble.

Pour les enfants de 2 à 10 ans, en petit groupe de maximum 12 enfants

- Mardi 8h30-11h15 et 13h30-16h15
- Mercredi 13h30-16h15 2x par mois selon agenda (cf site internet)




lesfarfadetsdelaboquette@gmail.com

www.farfadetsboquette.ch

Sandra: 079/731.59.69
Sylvie: 079/754.30.22

## LE MESSAGE DU CONSEIL GÉNÉRAL

**Pascal Kämpfen**
**Président**

*« Les projets ne manquent pas et votre Conseil général, en collaboration avec le Conseil communal, s'attelle à les mener à terme avec la meilleure efficience possible. »*

# *Les projets ne manquent pas*



En tant que président, une première pour moi, du Conseil général pour une année, j'ai le plaisir de vous adresser le message du Législatif.

Notre Commune vient de passer le cap de 3 000 habitants, signe d'une Commune dynamique, ouverte et où il fait bon vivre. Les projets ne manquent pas et votre Conseil général, en collaboration avec le Conseil communal, s'attelle à les mener à terme avec la meilleure efficience possible.

La première étape de ValTraLoc, la traversée de notre Commune vers le CO de Riaz, est achevée. Les prochaines sont en phase de réalisation et nous ne manquerons pas de vous en tenir informés.

Divers projets immobiliers sont à l'étude, dont un en lien avec un postulat du Conseil général sur l'implantation d'une supérette sur notre territoire communal. L'un d'eux inclura, en principe, des appartements protégés ainsi que des logements.

Les nouvelles commissions du Conseil général ont commencé à siéger et moult manifestations et projets ont été proposés ou réalisés. Le 1er octobre dernier, la commission senior+ a organisé une sortie avec nos aînés à Berne, une sortie couronnée par une visite très intéressante du Palais fédéral. Nous avons été magnifiquement accompagnés par notre Conseillère nationale bulloise, Madame Nadine Gobet. L'escapade fédérale s'est terminée autour d'une raclette, fort appréciée.

En 2027, le repas multiculturel sera de nouveau proposé. Sans oublier le fameux vide grenier !

Comme vous le voyez, votre Conseil général ne reste pas inactif. Et c'est avec plaisir que j'irai visiter chaque commission durant mon année de présidence. Je profite de remercier mes collègues du Législatif pour leur formidable implication.

Pour terminer, je vous souhaite d'ores et déjà de belles fêtes de fin d'année, de profiter des fenêtres de l'Avent que nos concitoyens proposent ainsi que du magnifique marché de Noël de Riaz.

# *Convocation*

**Conseil général de Riaz**
Législature 2026 – 2031

Le Conseil général de la Commune de Riaz est convoqué en séance le
**mardi 15 décembre 2026, à 20.00 heures,**
**à la salle du 2e étage, à la Route des Monts 14.**

**Tractanda**

1. Procès-verbal de la séance du Conseil général du 6 octobre 2026 – approbation
2. Budgets 2027
   - 2.1. Budget de résultats – présentation et approbation
   - 2.2. Budget des investissements – présentation
   - 2.3. Budgets de résultats et des investissements – vote final
3. Postulat de Line Favre et Mimo del Matto « Soutien abonnements Frimobil pour les jeunes et les seniors » – décision de transmission au Conseil communal
4. Réponses du Conseil communal aux questions
5. Divers

***Le Bureau du Conseil général***

# *Après plus d'un quart de siècle à la Bernard Remy a posé ses outils*

## VOIRIE

**Après plus d'un quart de siècle passé au service de la Commune de Riaz en sa qualité de responsable de la voirie, Bernard Remy a tiré sa révérence à la fin juillet dernier. Retour sur un parcours riche et varié en labeur et en rencontres.**



Figure emblématique de l'édilité et de la Commune, Bernard Remy a déposé ses outils à fin juillet dernier. Après quelque 26 ans passés aux petits soins de la communauté. Pour *Le Riazois*, le jeune retraité a bien voulu jeter un œil dans le rétroviseur.

Natif de Charmey, Bernard Remy a élu domicile à Riaz en 1976. Mais ce n'est que quelques mois avant le tournant du 2e millénaire, après avoir collaboré aux Ateliers Firmann SA à Bulle, puis chez Gremion & Staremberg à Epagny, qu'il a découvert la voirie. Souvenir: «André Chavannaz prenait sa retraite. Une annonce avait paru dans la presse locale. La veille de l'échéance des soumissions, j'avais reçu un coup de fil m'interpellant sur le fait que je n'avais pas adressé ma candidature», raconte l'intéressé. Ni une ni deux, Bernard Remy griffonna une lettre de motivation, CV à l'appui. Et, quelques jours plus tard, il était engagé: «En réalité, j'ai même commencé un peu plus tôt en participant au dégagement des routes et chemins après l'ouragan Lothar, le 26 décembre 1999.»

### Polyvalence

Titulaire de deux CFC, maréchal-ferrant et installateur sanitaire, Bernard Remy a également pratiqué la soudure et était actif dans le traitement de l'eau potable et des eaux usées. De là à lui coller l'étiquette de Monsieur Polyvalent, il y a un pas que les autorités communales de jadis avaient allègrement franchi. Oui, l'homme cochait toutes les cases du parfait employé de voirie. «Dans ce secteur particulier, on touche pratiquement à tous les corps de métier. C'est cette variété et la polyvalence qui constituent la richesse de cette activité. Nous effectuons des travaux de régie et techniques, mais qui sont dans nos cordes. Pour les besognes plus compliquées, nous collaborons avec les entreprises spécialisées. C'est également un aspect très enrichissant de la profession.»

En plus d'un quart de siècle, la profession a évolué, la technologie s'est affinée, permettant de faciliter certaines tâches. Sur le plan humain, Bernard Remy déplore un changement de mentalité: «Les gens sont devenus plus exigeants envers la communauté. Sous prétexte qu'ils paient des impôts, ils estiment 'avoir des droits'. Auparavant, les choses, les bricoles se réglaient sur parole, avec une tape dans la main. Aujourd'hui, d'aucuns avancent directement des dommages et intérêts, via leur avocat…»

*tête de la voirie,*

### Excellente entente

Sur l'aspect technique, les routes en particulier, le déneigement et le nettoyage se sont compliqués: «Le village a grandi. Les îlots, qui ne sont pas adaptés à certains travaux, se sont multipliés. On fait marche arrière aujourd'hui en posant des chicanes. Ce qui complique la circulation et les interventions», constate-t-il.

Si les quelques mauvais souvenirs et les déplaisantes rencontres qui ont jalonné sa carrière ne sont plus dans sa tête, selon son expression, Bernard Remy garde dans son cœur les excellentes entente et collaboration qu'il a entretenues avec les conseillers communaux, ses collègues de l'édilité et les responsables administratifs qu'il a côtoyés au quotidien. Lui qui a «usé» huit syndics durant son mandat, souligne-t-il, sourire en coin.

Aujourd'hui, une page de son riche album s'est tournée: «A un moment donné, il faut savoir lâcher.» A bientôt 65 ans, la mémoire vivante des infrastructures communales a entamé le chapitre suivant. Au sommaire: commerce de bois de feu et projet d'entretien à son chalet des Invuettes, dans la vallée du Gros-Mont à Charmey, «des travaux à réaliser avant l'arrivée du bétail, le printemps prochain.»

Les autorités communales expriment à Bernard Remy toute leur gratitude pour son engagement sans faille tout au long de son mandat et lui souhaitent le meilleur pour le futur.

# MUTATIONS AU SEIN DU PERSONNEL COMMUNAL

### Arrivées

- **Ana María Capel Dõna**, animatrice auxiliaire à l'AES, le 1er février 2026
- **Florin Cheran et Céline Mohamadi**, coaches et patrouilleurs, le 20 avril 2026
- **Ralph Frossard**, responsable de la voirie à 100%, le 1er juillet 2026
- **Anthony Kaltenrieder**, assistant socio-éducatif à 80% à l'accueil extrascolaire (AES), le 1er août 2026
- **Beatriz Ramalho Leitão**, animatrice auxiliaire à l'AES, le 25 septembre 2026
- **Evelyne Risse**, administratrice des finances à 80%, le 1er octobre 2026

### Départs

- **Viviane Andrey**, coache et patrouilleuse, le 3 avril 2026
- **Maana Attig**, coache et patrouilleuse, le 10 juillet 2026
- **Olivier Bonte**, administrateur des finances, le 30 septembre 2026
- **Anna Jovanovic**, coache et patrouilleuse, le 30 novembre 2026

# RALPH FROSSARD UN NOUVEAU VISAGE À LA TÊTE DE L'ÉDILITÉ



Depuis le 1er juillet 2026, la Commune de Riaz a le plaisir de compter sur un nouveau visage à la tête de son service de l'édilité: Ralph Frossard (38 ans).

Marié et père de deux garçons de 9 et 12 ans, ce natif de Riaz connaît parfaitement les lieux et les besoins de notre Commune. Titulaire d'un CFC de maçon, il a développé de solides compétences dans la construction et le travail manuel en œuvrant pour le compte de l'entreprise Gurtner à Albeuve. Il a ensuite élargi son panel professionnel en rejoignant les TPF, où il a travaillé en qualité de conducteur de trains de marchandises et de voyageurs.

Cette nouvelle étape professionnelle à la voirie riazoise répond à l'un de ses souhaits de longue date: «La grande variété des tâches de ce poste et la chance précieuse de pouvoir travailler au sein de mon village, hors des contraintes d'horaires fractionnés, m'ont orienté vers ce choix».

## HORAIRE

| | |
|---|---|
| Lundi : | 8h-19h |
| Mardi : | fermé |
| Mercredi : | 13h30-18h30 |
| Jeudi : | fermé |
| Vendredi : | 8h-15h30 |
| Samedi : | 1 par mois |

Prise de rendez-vous en ligne possible

PURE
INSTITUT

Véronique Niclasse Despond
Esthéticienne CFC

079.26337.63
www.pure-institut.ch










# *Cap du 3000e habitant franchi*

## POPULATION

Les premiers déménagements vers le quartier de Champy-Sud, deuxième secteur, ont débouché sur le franchissement, à la fin août dernier, du cap de 3000 habitants. Riaz conforte ainsi sa place de deuxième commune de la Gruyère, en nombre d'âmes.

Cet honneur a échu à Gaël Devaud. Ce gestionnaire de 48 ans à l'État de Vaud s'est installé à Riaz en provenance d'Ursy, en compagnie de son épouse Laetitia et de leurs deux enfants Dylan et Kelya.

Le Conseil communal a eu l'honneur d'accueillir la famille au début octobre pour lui souhaiter la plus cordiale des bienvenues et lui offrir l'apéritif ainsi que quelques présents.



## POPULATION LOCALE

### Nombre
Au 31 octobre 2026, la Commune de Riaz recensait 3049 habitants: 1546 dames et 1503 messieurs. Parmi eux, 642 sont mineurs, soit 21% de la population.

### Provenance
2373 résidents suisses (soit 77,83% de la polutation) et 676 étrangers (22,17%).

### Nationalités
Outre la Suisse, 42 nationalités sont représentées. Les Portugais forment la communauté étrangère la plus importante (216 personnes), devant les Français (154) et les Kosovars (56).

## CONSEIL GÉNÉRAL UN CHANGEMENT

Un changement est intervenu au sein du Conseil général cet été. Directeur d'une agence immobilière à Bulle, Jonathan Droux (PLR) a succédé à Julien Grand, démissionnaire en raison d'un déménagement professionnel à l'étranger. En outre, Jonathan Droux a intégré la commission financière.

## PERMIS DE CONSTRUIRE FINI LE PAPIER

Dès 2027, les nouvelles demandes de permis de construire ne seront plus traitées sous forme papier, seules les demandes en cours le seront encore. Dès que tous les dossiers seront disponibles uniquement sous forme digitale, leur consultation pendant la mise à l'enquête publique ou l'avis aux voisins se fera exclusivement sur le site internet de l'État de Fribourg (www.fr.ch).

Les dossiers pourront être consultés en ligne par tous, sans qu'il soit nécessaire de s'inscrire. Seul un Captcha devra être résolu pour pouvoir accéder à un dossier.

Les dates de début et de fin de l'enquête publique seront automatiquement complétées par l'application FRIAC, en fonction de la date de parution souhaitée pour la publication dans la Feuille officielle insérée par la commune.

Les communes mettront un ordinateur à disposition, permettant la consultation en ligne dans leurs locaux.

MURITH IMMOBILIER

ESTIMATION - COURTAGE
VENTE SUR PLAN
PILOTAGE DE PROMOTION



UNE PÉPITE ÇA SE MURITH !

026 912 98 70
info@murith-immobilier.ch
www.murith-immobilier.ch
Rue de Vevey 8, 1630 Bulle

NOUVEAU SHOWROOM
sur rendez-vous

Snickers WORKWEAR · MASCOT® WORKWEAR · PROJOB PROFESSIONAL WORKWEAR



Bamgoodies
Impression et broderie

DÉCOUVREZ NOS CATALOGUES

**Bamgoodies Sàrl**
Rue de la Gruyère 56
1632 Riaz

bamgoodies.ch
T 024 420 10 95
M 079 735 98 08

SOUTIEN SCOLAIRE PERSONNALISÉ
APPRENDRE & RÉUSSIR

**Chaque élève a du potentiel.**
*Avec le bon accompagnement, il peut réussir.*

**Harouna Wa Mbengi**

Coach scolaire & créateur de contenus pédagogiques
Spécialiste des troubles d'apprentissage

+41 79 672 00 88
info@apprendre-reussir.ch
www.apprendre-reussir.ch
Ruelle de la Liberté 2 / 1632 Riaz

Marina Oliveira
Esthétique et Onglerie
Rue de la Gruyère 73
1632 Riaz
079 743 16 45
P'tit coin beauté

ANDREY JARDIN

**Andrey Jardin Sàrl**
Rue de la Gruyère 63
1632 Riaz

079 830 17 90
andreyjardin1989@gmail.com

# *Principaux travaux en cours dans la Commune*

**Plusieurs chantiers, projetés ou en cours, monopolisent l'attention des autorités et des services communaux. Le point.**

## SECTEUR LES MONTS

Les nombreuses fuites et un état avancé de désuétude nécessitent le remplacement de la conduite d'eau potable du secteur Les Monts. L'élaboration du projet est en cours. L'exécution des travaux est prévue en automne 2027.



## SECTEUR PERRAUSA - ROULEMA - ONDINE

L'enquête sur la mise en séparatif du secteur Perrausa - Roulema - Ondine est terminée. Une opposition est en cours de traitement dans les services de l'État. L'exécution des travaux est planifiée en 2027.

## VALTRALOC

Les travaux du lot 4a de ValTraLoc, le secteur situé à la sortie nord de Riaz en direction du CO, sont achevés. S'agissant des autres tronçons, une séance d'informations à la population est agendée en février 2027. Suivront la mise à l'enquête et l'appel d'offres. L'exécution des travaux devrait intervenir entre 2028 et 2031.

## ROUTE DES MONTS - RUE MICHEL-CORPATAUX

La mise en zone 30 km/h de la Route des Monts et de la Rue Michel-Corpataux suit son cours. L'enquête et le traitement des oppositions sont terminés. L'exécution est prévue en 2027.

## RÉNOVATION DU BÂTIMENT DES MONTS 14 - AGRANDISSEMENT DES HALLES DE SPORT

Une étude de faisabilité, attribuée à un bureau d'architectes, a débouché sur diverses propositions d'implantation. Un groupe de travail les analysera et échafaudera un préchiffrage des coûts.

## QUARTIER DE CHAMPY-SUD

La construction des dernières villas suit son cours à Champy-Sud. Les infrastructures des routes et des canalisations sont achevées. La fin des travaux est estimée vers la fin 2027.




## VENTE DE BOIS DE FEU

Bernard et Guillaume REMY

Route des Monts 78
1632 RIAZ

✆ 079 230 5938
✆ 079 590 0577

Livraison à domicile



## MENUISERIE AGENCEMENT

# Eloi Bosson Sàrl

Maîtrise Fédérale



Agencement intérieur



Atelier de production



Doublage en vieux bois

**1632 Riaz | 026 912 42 52**
**menuiserie.eloibosson@bluewin.ch | www.menuiserie-eloi-bosson.ch**

# *Cure de jouvence*

## ABRI DE BUS

L'abri de bus de la Rue de la Gruyère a subi une cure de jouvence bienvenue. Après la rénovation de la toiture, un rafraîchissement de peinture, est venue s'ajouter, sur la façade Nord, une œuvre réalisée par les classes d'enseignement spécialisé de la Gruyère, sous l'expertise de Ludovic Despond, enseignant spécialisé et artiste local multifacettes.



## CARTES JOURNALIÈRES CFF

Profitez des cartes journalières dégriffées commune CFF nominatives pour découvrir la Suisse via le train, le bus ou le bateau. Les prix sont identiques dans toutes les communes de Suisse.

**Commande jusqu'à 10 jours avant le voyage**
2e classe : CHF 39.00 demi-tarif, CHF 52.00 sans demi-tarif
1re classe : CHF 66.00 demi-tarif, CHF 88.00 sans demi-tarif

**Commande jusqu'à un jour avant le voyage**
2e classe : CHF 59.00 demi-tarif, CHF 88.00 sans demi-tarif
1re classe : CHF 99.00 demi-tarif, CHF 148.00 sans demi-tarif

**Achat**
A l'administration communale, contre paiement comptant, par carte ou par Twint. Il n'est plus possible de réserver les billets dégriffés par courriel ni par téléphone. L'achat se fait uniquement en présentiel au guichet.

## VACANCES DE FIN D'ANNÉE FERMETURE DU SECRÉTARIAT

L'administration communale sera fermée **dès le 24 décembre 2026**. Réouverture **le lundi 4 janvier 2027, à 8 h 30.**

Nous vous souhaitons de joyeuses fêtes de fin d'année.

## CONSEIL DES PARENTS

### Appel aux membres

En perpétuelle mutation, le Conseil des parents de l'école primaire de Riaz cherche à se renouveler. Quatre nouveaux membres s'avèrent nécessaires à la rentrée 2027.

Les personnes intéressées doivent compter au minimum un enfant scolarisé dans l'établissement.

**Informations et dépôt des candidatures:** Cindy Murith, Conseillère communale en charge des écoles, cindy.murith@riaz.ch

Prière d'indiquer l'année scolaire de vos enfants.

## DÉFIBRILLATEURS

A notre connaissance, la Commune de Riaz recense trois défibrillateurs (appareil fournissant des chocs électriques pour rétablir le rythme cardiaque d'une personne en arrêt cardio-respiratoire) sur son territoire :

- au bâtiment scolaire de la Route des Monts 14, accès extérieur, disponible 24 heures sur 24,
- à la permanence de l'HFR de Riaz, accès extérieur, disponible 24 heures sur 24,
- au CO de Riaz, accès intérieur (près du secrétariat), disponible uniquement durant les heures d'ouverture du bâtiment.

Une équipe éducative qualifiée

Des activités et expériences adaptées

Un terrain de jeux unique

Une collaboration transparente



# Les Chemins de l'Enfance

Espace de vie enfantine

**Nous accueillons vos enfants du lundi au vendredi de 6h30 à 18h30**

Rue Châtellenie 6, 1635 **La Tour-de-Trême**
Rue de la Gruyère 67, 1632 **Riaz**

info@chemins-enfance.ch
026 912 42 74

# OBERSON

MENUISERIE | ÉBÉNISTERIE | AGENCEMENT | RIAZ

026 912 65 51 | MENUISERIE-OBERSON-RIAZ.CH | 079 325 85 38

# *Des activités gratuites et attrayantes*

## ACTIVITÉS EXTRASCOLAIRES

Fritime poursuit son heureuse mission : contribuer au dynamisme du village en proposant des activités gratuites et accessibles aux petits Riazois. Le printemps 2026 a été riche en découvertes sportives (yoga, VTT, badminton, pétanque, etc.). Les visites d'entreprises (crèches, Yannick Design) ainsi qu'une initiation avec un ferronnier d'art ont également beaucoup plu aux enfants.

Les activité Tennis « Apprivoiser mes émotions », la visite chez les pompiers ainsi qu'un après-midi « contes » pour les plus jeunes ont animé la phase automnale. L'atelier « Pâtisseries d'Halloween », conduit par les membres du comité « Fritime », a également été très prisé.

L'année 2026 s'est conclue par la visite d'une ferme, du scrabble, du yoga et une activité autour d'une exposition animalière.

Le programme du printemps 2027 est en cours de réflexion : les membres du comité ne manquent jamais de nouvelles idées d'activité. C'est souvent l'occasion de découvrir des compétences, des métiers et des passions au sein de notre village.

Merci à toutes les personnes qui contribuent de près ou de loin à faire vivre Fritime Riaz. Votre soutien et votre engagement sont très précieux.

Vous avez des idées d'activités pour Fritime? N'hésitez pas à prendre contact avec nous pour en discuter. Nous serons ravis de les découvrir.

### Le groupe de travail

Ludivine Cagnazzo, Justine Dreyer, Laetitia Droux, Anne Favre-Morand (078 801 88 75), Samuel Favre, Julien Francey, Martine Remy et Corinne Sallin (079 323 05 35).











Marie-Françoise Gumy
Couturière
Champ-Bosson 10 – 1632 Riaz
026 912 40 66 – 077 533 70 14

NOIR PLATINE
COIFFURE
PAOLA & BRIGITTE
CENTRE AGORIAZ
RUE DE SALETTA 10 - 1632 RIAZ - 026 912 36 86

CM VET
1632 Riaz
www.cm-equivet.ch

CM-EquiVet
Vétérinaires spécialistes en médecine équine
et dentistes équins (SVS)
Charles Meuwly Dr méd. vét. FVH
☎ 079 364 48 91 ✉ info@cm-equivet.ch






Nous vous assurons.
Avec rapidité, fiabilité et professionnalisme.

**Frédéric Pythoud,** Conseiller en assurances, M 079 693 64 48, frederic.pythoud@mobiliere.ch

**Agence générale de Bulle**
Bastien Ecabert

**mobiliere.ch**

Chemin de Folliéran 23
1630 Bulle
T 026 916 10 40
bulle@mobiliere.ch

la Mobilière

1986478

# Nouveau-nés

## DU 2 MAI AU 31 OCTOBRE 2026

| | | | |
|---|---|---|---|
| 1er juin 2026 | Gremion | **Louis** | fils d'Ombeline Baillet et Sven Gremion |
| 5 juin 2026 | Cainjo | **Lucas** | fils de Valérie Gurtner et Vincent Cainjo |
| 16 juin 2026 | Marchon | **Louise** | fille de Margaux et Thierry Marchon |
| 8 juillet 2026 | Arllati | **Aria** | fille de Blinera et Çlirim Arllati |
| 9 juillet 2026 | Berisha | **Elon** | fils de Diellza et Rinor Berisha |
| 31 juillet 2026 | Fernandez Ramos | **Diego** | fils de Marielle et Pedro Fernandez Ramos |
| 30 août 2026 | Riboter | **Sophia** | fille de Firdaous et Jérémy Riboter |
| 19 septembre 2026 | Mettler | **Timothée** | fils de Kelly et Samuel Mettler |
| 12 octobre 2026 | Piller Hoffer | **Matthias** | fils de Milena et Jérémy Piller Hoffer |

*Ces communications de naissances sont publiées avec le consentement des parents.*



# *Des activités pour les seniors, par*

## COMMISSION SENIOR+

**La nouvelle commission senior+ de la Commune de Riaz étoffe son catalogue d'activités à l'intention des aînés. Elle compte également sur l'engagement des seniors pour animer et proposer de nouveaux thèmes. Vous qui avez 65 printemps et davantage, n'hésitez pas à vous investir et à croquer l'un et l'autre de ces instants de partage, de découverte et de bonheur.**

### ACTIVITÉS 2027

#### Marche

Des balades adaptées à un maximum de personnes seront proposées dès cet hiver. Des guides pédestres seront à disposition à l'Espace senior. Les informations suivront.

#### Cours de peinture - dessin

Des cours de peinture et/ou de dessin sont dispensés les 1er et 3e mercredis de chaque mois à l'Espace senior, de 14 h à 16 h 30. Merci de vous munir de votre matériel.

**Renseignements:**
Sonia Zwahlen 079 248 25 64

#### Yoga senior

Barbara Huwiler dispense des cours de yoga adressés aux aînés et adaptés à tous les niveaux. Possibilité de rejoindre le groupe à tout moment, sans inscription préalable, même si vous n'avez jamais pratiqué le yoga. Des tapis sont mis à disposition, la contribution financière est libre.

**Lieu et horaire:** rendez-vous chaque vendredi matin (sauf durant les vacances scolaires), de 10 h 30 à 11 h 30, à la salle des Combles de la Route des Monts 14.

**Renseignements:**
Barbara Huwiler 079 950 22 97
ou www.riaz.ch

#### Atelier tricot

Depuis janvier 2025, un groupe de dames anime un atelier tricot, une activité née via le programme intergénérationnel. Ces ateliers se déroulent chaque 4e mercredi du mois, de 14 h à 16 h à l'Espace senior.

**Cherche laine:** ces ateliers ont besoin de manière première, de la laine en l'occurrence. Merci de prendre vos pelotes. Si vous en avez et que vous ne les utilisez pas, c'est très volontiers que Philippe Savary se chargera de faire l'intermédiaire.

**Renseignements:**
Philippe Savary
077 459 35 16



# les seniors

### Gymnastique douce

Chaque mercredi après-midi, de 13 h 30 à 14 h 45, Pro Senectute dispense des cours de gymnastique douce à la salle polyvalente des Monts 14. Toutes les personnes sont les bienvenues sur inscription préalable.

### Sortie culturo-récréative 2027

Après le succès rencontré lors des dernières sorties culturo-récréatives avec une participation de quelque 60 personnes au Fort de Chillon, Musée Chaplin, aux forge et cave de la Tzintre et, plus récemment, au Palais fédéral, la commission proposera une nouvelle destination au printemps 2027. Les informations suivront via les canaux respectifs.

## ESPACE SENIOR

L'Espace senior est ouvert tous les vendredis à partir de 14 h pour des jeux de cartes et de sociétés ou autre. Et, chaque vendredi de fin de mois, un apéritif y est servi. Cet endroit doit idéalement être animé non seulement par les membres de la commission senior+ mais également par les seniors en personne.

Toutes les propositions d'activités sont les bienvenues. Certaines, telles un atelier bénichon avec gourmandises, initiation à l'ergothérapie, visite de ruche, cours de biosanté, etc., sont en cours d'élaboration. Les dates et lieux de rencontres sont communiqués par mail, via le groupe Whatsapp senior ou par Gilbert Monney, responsable de cet Espace senior. Elles figureront également sur le programme mensuel.

## JEUX DE SOCIÉTÉ SENIORS - ÉCOLIERS

### Invitation

Les élèves de 3 et 4 H de l'école primaire de Riaz invitent les aînés de la Commune à partager un moment ludique en leur compagnie.

**Date:** mercredi 3 février 2027, de 10 h 15 à 11 h 30
**Lieu:** école primaire, Route des Monts 4 - 14
**Inscriptions:** 026 919 88 88

## COMMUNICATION

Les personnes disposant d'un outil informatique peuvent recevoir le programme mensuel ainsi que des informations sur diverses activités par courriel et WhatsApp. Ce programme est disponible sur le site internet de la Commune, au pilier public et à l'administration communale.

Les personnes qui souhaitent bénéficier de ces canaux informatifs peuvent transmettre leurs coordonnées: adresse e-mail et N° de mobile.

**Référence:** Gilles Liard 026 919 88 81 ou gilles.liard@riaz.ch

## BESOIN D'AIDES ?

### PRO SENECTUTE

**Pro Senectute Fribourg**
**026 347 12 40**
**info@fr.prosenectute.ch**
Analyse de la situation administrative et mise en place d'un soutien administratif, déclaration d'impôts dite simple, conseils sur les assurances sociales, aides financières individuelles, indemnités forfaitaires pour aides à domicile, etc.

**Croix-Rouge fribourgeoise**
**026 347 39 40**
**info@croix-rouge-fr.ch**
Services aux aînés, transports des personnes à mobilité réduite, soin d'un proche, système d'alarme, repas accompagné, visites à domiciles, permanence téléphonique et technologique

**Réseau Santé et Social de la Gruyère**
**Rue de la Lécheretta 18**
**Bulle, 026 919 00 10**
**reseau@rssg.ch**
Service d'aide et de soins à domicile, servie social, EMS et structures d'accueil

**Commune de Riaz**
**Rue de la Gruyère 60**
**Riaz, 026 919 88 88**
**commune@riaz.ch**
Démarches administratives communales



EGGER TERRASSEMENT

**Aménagement extérieur • Déneigement**

**Démolition • Balayage • Peinture**

***www.eggerterrassement.ch***

*079 659 52 04*



Pompes Funèbres

# Moret

*L'assurance d'un accompagnement personnalisé, digne et respectueux*



Jean-Luc Moret



Raymond Tinguely

**026 912 88 88**

**Bulle**

www.pfmoret.ch
info@pfmoret.ch

# *Prestations complémentaires pour familles*

## AIDE SOCIALE

**Depuis le 1er janvier 2026, le canton de Fribourg offre une nouvelle prestation en faveur des familles aux revenus insuffisants, appelée prestations complémentaires pour familles (PC familles). Éclairage.**

**Cette prestation PC familles comprend :**
- une aide financière mensuelle non remboursable,
- la prise en charge des frais de garde d'enfants,
- la prise en charge des frais médicaux, notamment sur présentation des décomptes de prestation de la caisse maladie,
- un accompagnement social proposé par les guichets famille.

**Les PC familles s'adressent aux personnes qui :**
- ont un ou plusieurs enfants de moins de 12 ans dans leur ménage,
- vivent en dessous d'un certain revenu, calculé selon des normes,
- habitent dans le canton depuis au moins un an,
- disposent d'une fortune de moins CHF 100 000.– pour un ménage avec un adulte et de moins de CHF 200 000.– pour un ménage avec deux adultes.

Précisons que le fait de suivre une formation est une situation également reconnue par les PC familles.

Pour toute demande, il convient de remplir le formulaire et les annexes qui se trouvent sur www.ecasfr.ch, de joindre les documents demandés, puis d'envoyer le dossier complet à l'Établissement cantonal des assurances sociales (ECAS), Impasse de la Colline 1, Case postale, 1762 Givisiez.

Le droit est ouvert à partir du moment où la personne a déposé la demande. Il n'y a pas de rétroactivité. Pour les ayants droit, il est conseillé de déposer la requête au plus tôt. Le site de l'ECAS www.ecasfr.ch permet également une projection. Ce calcul, sans garantie d'obtention de la prestation, permet d'évaluer un droit possible.

Pour les personnes ne répondant pas aux conditions, mais qui ont des questions d'ordre administratif ou financier, Fribourg pour tous, service gratuit, les dirigera vers l'organisation sociale appropriée : 0848 246 246.

**Informations :**

Établissement cantonal des assurances sociales (ECAS) – 026 426 79 00 ou guichet social des familles de la Gruyère – 026 919 63 63 – guichetfamille@rssg.ch

BERSET & FILS SA

1632 RIAZ
1627 VAULRUZ

APPAREILS MÉNAGERS

RÉPARATIONS - VENTES

Toutes marques

info@berset-et-fils.ch

026 912 30 50

Gilbert 079 332 14 44 – Christophe 079 217 47 78
Nicolas 079 455 31 04


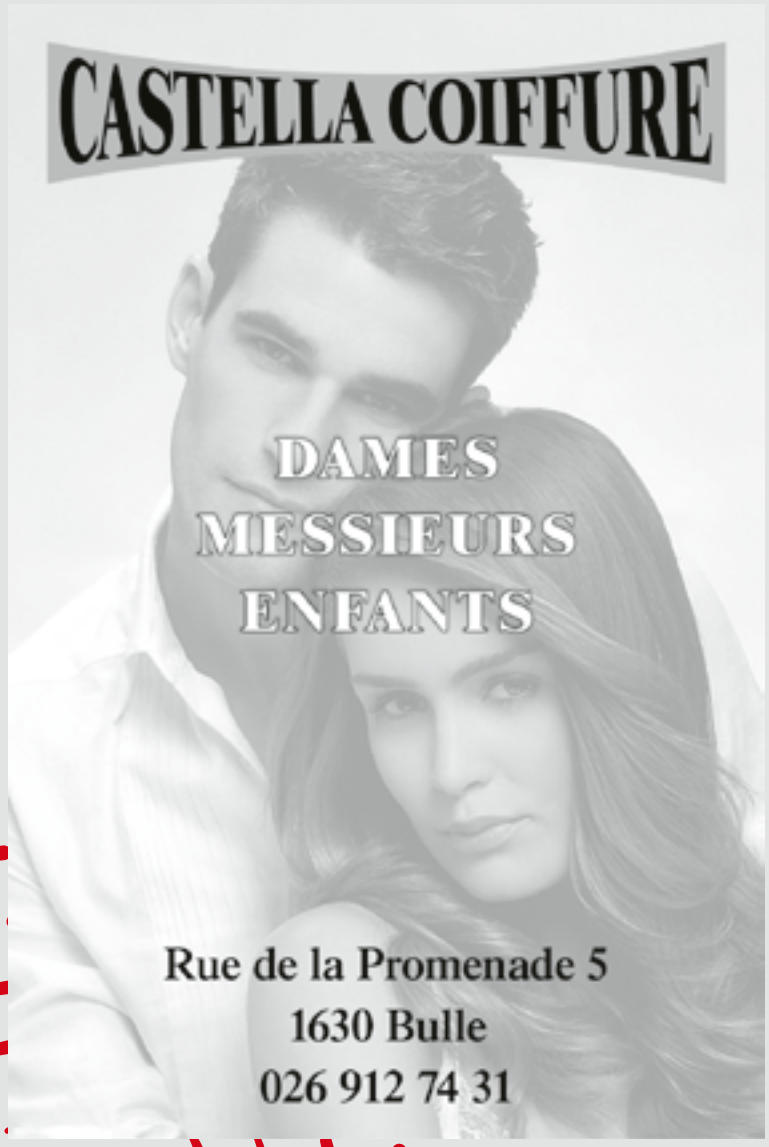


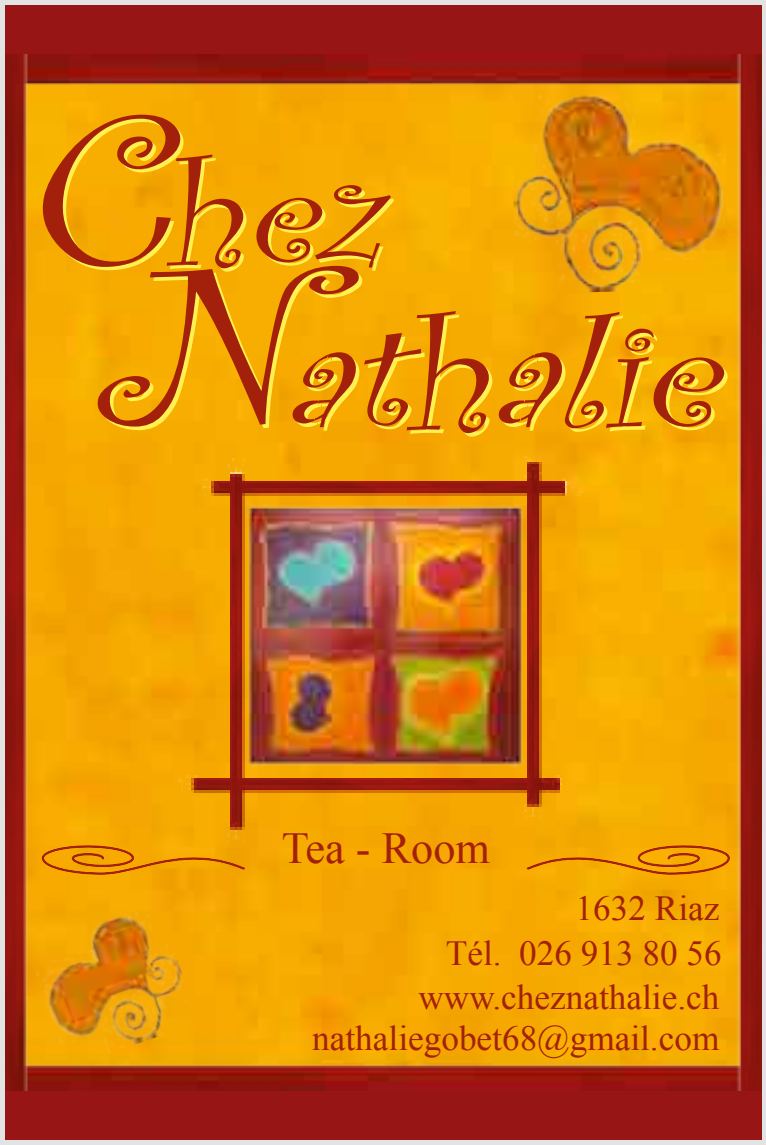

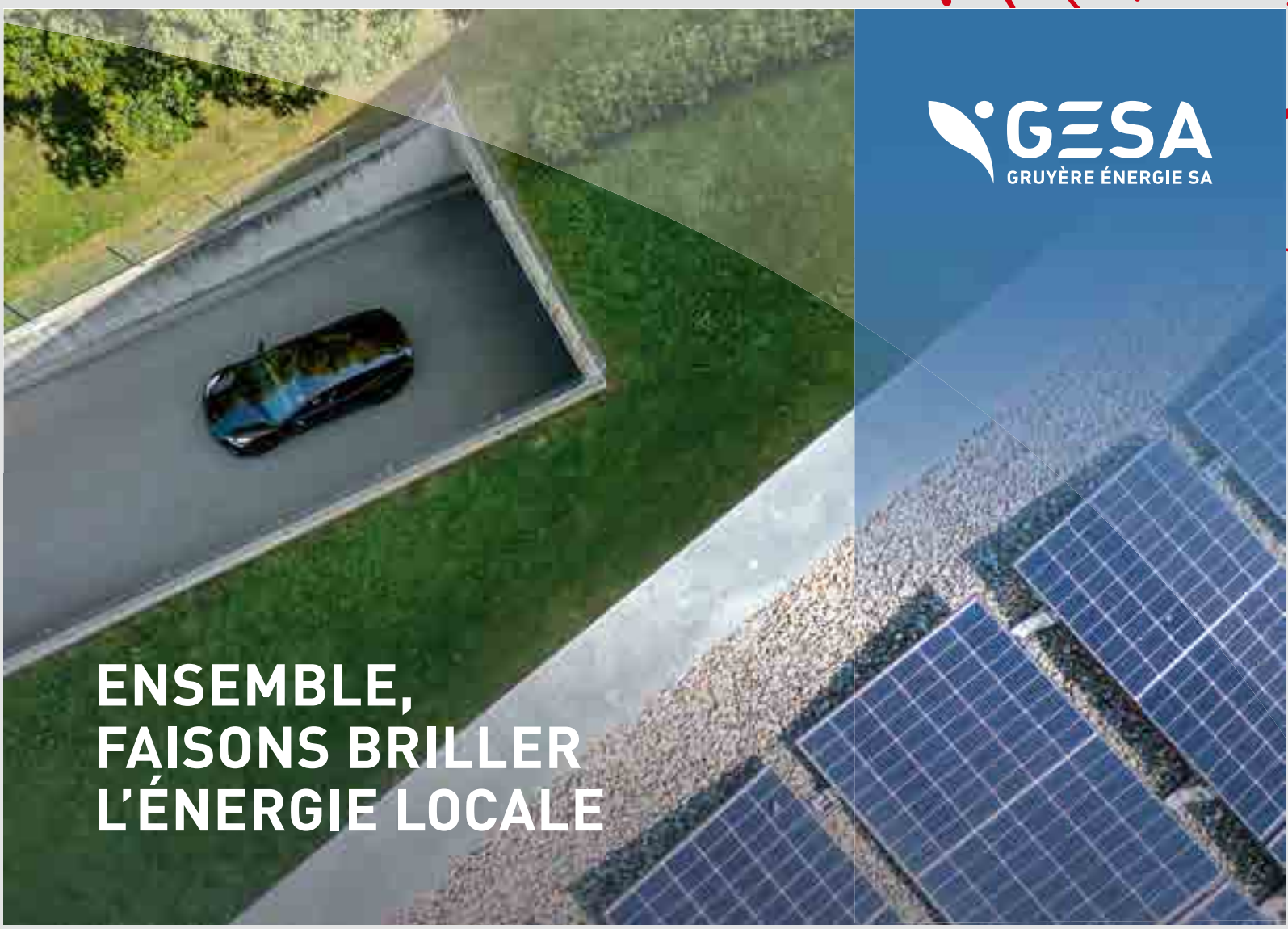


# PUGIN SCHNEIDER

MENUISERIE
CHARPENTE
RENOVATION

FREDERIC SCHNEIDER
079 653 51 74

CHRISTOPHE PUGIN
079 446 97 19

RTE DE SAUSSIVUE 94
1663 GRUYERES

INFO@PUGIN-SCHNEIDER.CH
WWW.PUGIN-SCHNEIDER.CH

# *Plus que des perruques, Espace Perruques et Prothèses offre écoute et soutien*

## VIE ÉCONOMIQUE À RIAZ

**Après des débuts comme coiffeuse, Nathalie Valenzano s'est formée pour travailler les cheveux de remplacement. En 2012, elle choisit d'ouvrir un espace privé, réservé uniquement aux personnes ayant besoin de cheveux de remplacement ou de prothèses mammaires externes: Espace Perruques et Prothèses.**

« Je n'aime pas le mot clientes, je préfère dire mes petites dames. » Ces mots, prononcés par Nathalie Valenzano, en disent beaucoup sur sa manière de concevoir son travail. Passionnée par le corps humain, soucieuse du détail et d'une grande exigence professionnelle, elle considère l'écoute comme une partie essentielle de son travail. Dans sa vision, les personnes souffrant d'alopécie à la suite de traitements d'oncologie ou de problèmes dermatologiques méritent un espace intime. L'apparence est importante pour la vie sociale, mais surtout pour la santé mentale. Pouvoir se reconnaître et être à l'aise avec son image malgré les séquelles laissées par la maladie.





Certaines femmes vivent une autre épreuve, celle de la perte d'un ou des deux seins à la suite d'une opération. Nathalie Valenzano s'est formée pour proposer des prothèses mammaires externes avec lingerie spécialisée.

### Accompagnement

Avant le premier rendez-vous, Nathalie Valenzano demande à ses «petites dames» des photos d'elles avec leur plus belle chevelure, afin de choisir les perruques. Elles sont pour la plupart en fibre synthétique. Cette fibre exclusive, douce, soyeuse et souple, ressemble au cheveu naturel. Il existe des perruques avec des cheveux naturels pour les coupes plus longues, mais plus onéreuses.

Une perruque doit ressembler à celle que l'on est. Chez la Riazoise, les pièces ont chacune leur fonction. Il y a l'espace d'accueil, on y découvre des modèles de perruques et turbans. Dans cet espace cosy, on prend le temps de comprendre les besoins. Nathalie Valenzano remplit les documents administratifs. Car les prestations, reconnues médicalement, peuvent être prises en charge par l'AI.







Dans la pièce dédiée à l'essayage, Nathalie propose une quinzaine de perruques présélectionnées, en harmonie avec le style de coiffure, la couleur et la densité de cheveux de chaque personne. C'est un moment fort en émotions, un instant précieux.

L'espace coiffure est destiné au travail de la perruque. La perruque est personnalisée, via des travaux de couture à la main, pour coudre des antiglisse, changer le mouvement du cheveu ou créer des épis naturels avec un appareil à vapeur et effectuer des retouches de coupes ou d'effilages.

La dernière pièce, agencée d'un joli canapé et d'une commode, ressemble à une boutique de lingerie. Elle est consacrée aux prothèses mammaires.

## Ablation d'un sein

L'ablation d'un sein est un moment difficile. Il est important que, très rapidement, ce déficit de volume soit comblé. Pour l'aspect esthétique, pour l'équilibre et pour la santé du dos. Après une prothèse légère postopératoire posée pendant 4 à 6 semaines, les modèles définitifs en gel et silicone épousent la température du corps. Ils se glissent dans des soutiens-gorge adaptés sans armatures.

Les prothèses sont complètes, partielles ou de compensation. Pour le sport et la natation, des modèles en gel et des maillots adaptés sont prévus. Les conseils de Nathalie sont très appréciés.

## Et les messieurs ?

Les messieurs franchissent aussi la porte d'Espace Perruques. La démarche diverge. Certains cherchent à dissimuler la perte de leurs cheveux, notamment pour leur évolution professionnelle. Il est possible de trouver un résultat dynamique et naturel avec des compléments capillaires. Via des perruques (couvrant la totalité de la tête) ou des postiches, chacun peut y trouver son compte.

## Informations

Nathalie Valenzano
Rue de la Comba 7, à Riaz
www.espaceperruques.ch
079 727 27 22
espace.perruques@gmail.com

***Commission énergie***
***et développement durable***
***Lucien Jaquet et Sandra Clerc***

# Concept'Immo

METTEZ L'ACCENT SUR VOS PROJETS

**Véronique Ayude**
Administratrice

079 593 41 16
info@conceptimmo.ch

Rue de Vevey 246
1630 Bulle

conceptimmo.ch

Administration de PPE
Gérance locative
Courtage
Rénovations – modernisations
Conseils immobiliers

---

phytothérapie
spagyrie
maquillage bio
aromathérapie
homéopathie
cosmétique nature

pharmacie**plus**
de riaz

Nous nous réjouissons de vous accueillir et de vous conseiller dans notre pharmacie.

pharmacie**plus** de riaz

impasse des terreaux 2
1632 riaz
riaz.fr@pharmacieplus.ch
t 026 912 62 62

Click & Collect

Votre pharmacie en ligne
**www.pharmacieplus.ch**

@pharmacieplus.de.riaz

Academia
Esthémedic

Cabinet de médecines complémentaires
Massages thérapeutiques
Institut de beauté
Boutique Cadeaux
Agréée ASCA

Offrir un bon cadeau Academia
c'est offrir du bien-être!



Lundi, mardi, jeudi, vendredi 8 h 30 - 20 h sur rendez-vous,
Samedi 8 h 30 - 17 h 30 sur rendez-vous
**Mercredi 8 h 30 - 21 h sans rendez-vous**

Rue de la Comba 7 (4e étage) | 1632 Riaz | 026 913 18 90
www.academiaesthemedic.ch

ECOVERG

installations électriques
installations photovoltaïques
assainissements énergétiques

Solutions simples ou globales... mais toujours évolutives !!

Production photovoltaïque

Accumulation

WiFi Pro pour particuliers

Intelligence du bâtiment

Charge véhicules

Gestion financière et énergétique



Nous libérons l'énergie pour vous en faire économiser !




Projeco Group SA - 1632 Riaz - 026 916 14 14 - info@projeco.ch - www.projeco.ch

# *Flaviano Salzani, l'art de transformer l'imaginaire en*

## REGARD SUR...

**Artiste aux multiples facettes, Flaviano Salzani cultive le goût de l'émerveillement. Entre bois, métal, céramique et tissu, il façonne un art singulier, nourri par ses origines, son imagination et ses rencontres. Découverte.**

Né à Fribourg en 1957 d'un père originaire de Vérone, venu en Suisse exercer le métier de cordonnier, et d'une mère de La Tour-de-Trême, fièrement gruérienne, Flaviano Salzani peine, enfant, à trouver sa place entre ces deux cultures. Avec le temps, il transforme cette double appartenance en richesse.

Très tôt, son imagination s'éveille au contact de la matière. Un simple morceau de bois lui inspire mille possibilités. À l'adolescence, il explore divers métiers et rencontre des artistes: verriers, potiers, etc.: «Je ne voulais pas me salir les mains. Ça, c'est raté!», plaisante-t-il, en montrant ses mains maculées de peinture.



Jusqu'à 30 ans, il travaille comme décorateur de vitrines et de théâtre. Avec son épouse, Chantal, il a deux enfants, Bastien et Simon: l'un est tatoueur, l'autre carrossier. Fier d'eux et reconnaissant de leur regard bienveillant, il consacre une grande partie de son temps à son art: «Je ne travaille qu'à mi-temps, c'est-à-dire douze heures par jour!», lance-t-il avec humour.

Son atelier se trouve à Vuadens, mais il le rappelle volontiers: «Mon véritable atelier se trouve dans ma tête.» Il chérit le silence, propice à l'exploration de son univers intérieur, tout en aimant partager sa passion lors d'ateliers artistiques. Scénographe au Musée de Charmey et à la Galerie Le Tube, à Romont, il met aussi en valeur les œuvres d'autres artistes.

### Structure devant Hubert-Charles

À Riaz, une de ses créations fait partie du paysage depuis 2000. Pour marquer le nouveau millénaire, la Commune avait organisé un concours qu'il remporte avec une structure métallique représentant un chariot, installée près du bâtiment Hubert-Charles. Le nom de Riaz est associé au latin rota, qui signifie la roue, présente sur les armoiries communales. L'œuvre symbolise l'héritage du passé qui roule vers l'avenir.

Son parcours le conduit à Expo.02, où il réalise trente costumes pour le spectacle d'ouverture d'ArtePlage, à Neuchâtel, avec la costumière Francine Lecoultre, originaire de Bulle et aujourd'hui instal-

# matière



lée à Los Angeles. Il gagne également le concours pour le mobilier liturgique de la chapelle Saint-Théodule, sur l'île d'Ogoz. A Belfaux, il investit la salle paroissiale avec «Rencontre», une œuvre composée de plusieurs structures qui dialoguent avec l'espace.

Passionné par les liens entre le sacré et le profane, il explore ces dimensions dans ses créations. En 2023, il réalise, au Musée d'art et d'histoire de Fribourg, l'installation monumentale «Sur le Fil».

## S'émerveiller et transmettre

Pour Flaviano Salzani, l'art consiste à passer de l'invisible au visible, de l'immatériel au matériel. Son vœu le plus cher? «Ne jamais cesser de s'émerveiller et inspirer les autres à s'émerveiller par l'art.» Le temps ne l'inquiète guère: «Mentalement, j'ai 20 ans. Plus je vieillis, plus je rajeunis dans ma tête.»

À Riaz, il apprécie la vie villageoise et les moments de convivialité, notamment le repas multiculturel et le Noël des aînés. «Il faut que ça vive», s'exclame-t-il.

Il aimerait organiser une exposition consacrée aux artistes riazois d'hier et d'aujourd'hui. Le village regorge, selon lui, de talents à faire connaître. Une idée fidèle à sa vision de l'art: créer des liens, transmettre une mémoire et éveiller la curiosité.

***Commission de la culture, des sports et des générations***
***Isabelle Andrey et***
***Grégoire Quartenoud***




GREMAUD VITRERIE SA
MÉTAL

Rue de l'Industrie 14
bureau@gremaudvitrerie.ch

CH-1632 Riaz
026 919 69 69

Ombelle
atelier

**Margaux**
079 771 03 91

**Nathalie**
079 767 70 22

**info@ombelle-atelier.ch**
**ombelle-atelier.ch**

**Rue de Saletta 32**
**1632 Riaz**

**Suivez-nous sur :**



# *Nouvel habit pour L'Écho des Monts*

## INAUGURATION LE 18 AVRIL 2027

Le brassband L'Écho des Monts inaugurera ses nouveaux costumes le dimanche 18 avril 2027, à la halle polyvalente des Monts 14.

Un apéritif villageois couronnera l'événement. L'invitation s'adresse à toute la population.

L'Écho des Monts diffusera des informations complémentaires par flyer en temps voulu.



## TROPHÉE DE LA SIONGE FIN DE PARCOURS

Après une année sabbatique en 2026, le Trophée de la Sionge devait opérer son retour sur la scène pédestre l'été prochain. Las! Après mûres réflexions, les organisateurs ont décidé de ne pas poursuivre cette aventure lancée en 2023. Motifs: les réticences rencontrées dans l'obtention de certaines autorisations ainsi que l'évolution des situations personnelles et professionnelles de plusieurs membres du comité d'organisation limitant leur disponibilité.

## RECENSEMENT DES PRODUITS AGRICOLES

En vue d'un recensement des produits vendus directement par les exploitations agricoles du village, les producteurs sont invités à s'annoncer au secrétariat communal. Ils bénéficieront d'une présentation gratuite de leurs produits dans une prochaine édition du *Riazois* ainsi que sur le site internet.

**Secrétariat communal : 026 919 88 88 ou commune@riaz.ch**

## REPAS MULTICULTUREL

**Après une interruption en 2026, le Repas multiculturel se remettra à table le samedi 5 juin 2027, sous une nouvelle forme animée et épicée aux saveurs des cultures du monde.**

Le Repas multiculturel remettra le couvert à l'amorce de l'été 2027. Une occasion idoine pour apprécier la richesse et la diversité de la population de Riaz, composée de pas moins de 43 nationalités. En vue de cette prochaine édition placée sous le signe du partage, de la découverte et de la convivialité, le groupe de travail a imaginé une journée rythmée par des diverses interventions et animations.

**Dans cette optique, il cherche :**

- des cuisiniers, prêts à faire feu et à concocter les spécialités culinaires de leur pays d'origine,
- des artistes et passionnés (danses, musiques, artisanats, etc.),
- des bénévoles pour le montage des stands, l'accueil du public et la logistique.

Davantage d'informations paraîtront dans notre prochaine édition de mai 2027.

**Informations et contacts : isabelle.andrey@websud.ch**




Bulle de bien-être

# Offrez un moment pour soi

Un peu de douceur à glisser sous le sapin




MASSAGES · SOINS VISAGE · ÉPILATIONS · ONGLES · REGARD ET MAQUILLAGE

Rue des Perce-Neige 42
1632 Riaz

bulle2bienetre.wixsite.com/accueil
@bulledebienetrejennifer

# Authentic

COIFFURE

Dames · Enfants · Messieurs

**Fabienne Roch**
**Fabienne Oberson**

**026 913 73 33**

Xavier de Poret 11

1632 Riaz

# *Un repère jovial que l'on aimait rencontrer*

## HOMMAGE À MICHEL CORPATAUX

Chef de chœur réputé, Michel Corpataux est décédé le 10 octobre dernier. Toute sa vie durant, il a habité à Riaz. Arrivé dans notre village à l'âge de 6 mois, il dut le quitter pour les dernières semaines de sa vie, son état de santé ne lui permettant plus de rester à domicile.

Très attaché à son lieu de vie, il a sans doute davantage arpenté les chemins des Monts que les trottoirs de sa commune avec son chien. Il aimait s'y ressourcer.

### La musique d'abord

La belle musique, en particulier lorsqu'elle est œuvre collective, ne naît pas du hasard. Il faut la construire, la façonner avec une idée précise et une esthétique définie, souvent sous la responsabilité d'une personne. Très jeune, Michel fit preuve d'une forte autorité, d'une volonté opiniâtre et d'une énergie qui paraissait inépuisable. Quelques rencontres musicales, au bon moment dans sa jeunesse, lui ont permis de développer un talent pur, porté par sa magnifique voix de ténor gruérien de même que ses célèbres gestes et répliques.

Lui qui a assumé de nombreux très longs mandats de chef fut aussi un ami fidèle, un repère jovial que l'on aimait rencontrer, aussi après les répétitions et lors de sorties mémorables. Une anecdote ? Alors qu'il montait dans le Pays-d'Enhaut pour diriger, Michel emmena, dans sa Renault 4, des amies du village. Il avait pu les traiter de « vieilles valises » lors d'une précédente répétition de La Chanson du Pays de Gruyère. Mais, en entrant au bistrot du coin, il dit: « Je vous présente mes femmes. » La soirée fut une de celles pour lesquelles Michel a dit et redit «mais ce qu'on a ri!»

### «La mère abbesse»

Il habita longtemps dans une roulotte à côté de la petite maison paternelle dans laquelle vivait sa maman malvoyante, dont il s'occupait avec grand soin. A 34 ans, il fit la rencontre d'une jeune institutrice arrivée à Riaz, Colette Murith. Elle s'avéra rapidement sa préférée. Il l'appela affectueusement, et avec un brin de réalisme, « La mère abbesse ». S'il commandait et exigeait en répétition, parfois sans relâche, Michel avait moins son mot à dire au domicile familial.

Grâce à son épouse qui l'a soutenu tout au long de leur vie commune, il put poursuivre sa carrière, tout en prenant part à un certain nombre de tâches typiquement féminines dans ce temps-là. Préparer les repas de midi, s'occuper des enfants à la maison étaient monnaie courante pour lui. Le jour de sa première rentrée scolaire, sa fille se souvient avoir été la seule enfant accompagnée de son papa.

C'est aussi grâce à Colette, puis également à leurs trois enfants, que tant de convives, rencontrés dans ses diverses activités de chef de chœur, ont été accueillis avec générosité et authenticité, dans leur petite maison de la Route des Monts.

Pudique sur ses sentiments, pas toujours patient, volontiers de mauvaise foi, jovial et charismatique, Michel Corpataux était de ces personnes qui marquent les rencontres.

Adieu, Michel.

***Marc Bochud***



*Le maestro avec son chien Nina*

# A TOUT AZart

NOUVEAU A RIAZ



## ART-THERAPIE ET HYPNOSE

ET SI VOUS FAISIEZ ENTRER UN PEU DE CREATIVITE DANS VOTRE VIE ?

077 435 77 16

www.atoutazart.ch

Corinne Humbert Froideveaux-Art-thérapeute diplômée - Praticienne en Hypnose Ericksonienne - Agréée ASCA - Membre APSAT



entreligne

10 ans




**Version contée incluse !**

Une tradition sacrée à Fribourg et des escargots qui s'invitent à la fête
***L'escargot de St-Nicolas***
Le livre contient une carte pour découvrir le parcours des escargots à Fribourg

## Les nouveautés de cette fin d'année!




A la découverte des mots jolis et du voyage des dents perdues
***Le rat de bibliothèque***

www.entreligne.ch



**La Famille au Jardin**
Foyer de jour pour personnes atteintes de troubles de la mémoire

1717 St. Ursen | **1633 Marsens**

## Nous recherchons des BENEVOLES

**Pour l'accompagnement de nos hôtes**
**Pour cuisiner**
**Pour les transports**

**Renseignements**
**tél. 026 321 20 13 - info@la-famille-au-jardin.ch**

## OUVERTURE DE LA DÉCHETTERIE

| | **HORAIRE D'ÉTÉ** 1.4 AU 31.10 | **HORAIRE D'HIVER** 1.11 AU 31.3 |
|---|---|---|
| **Mercredi** | 16 : 00 – 20 : 00 | 16 : 00 – 19 : 00 |
| **Vendredi** | 16 : 00 – 20 : 00 | 16 : 00 – 19 : 00 |
| **Samedi** | 8 : 00 – 16 : 00 | 8 : 00 – 16 : 00 |

Consultez tous les horaires spéciaux (fêtes et vacances) sur **www.riaz.ch**

**Jour férié : Vendredi Saint, date de remplacement jeudi 25 mars 2027**

# *La déchetterie à domicile*

Grâce à la bienveillance de la Société de jeunesse locale, le service de déchetterie à domicile se poursuivra en 2027. Six dates sont répertoriées, étalées tous les deux mois dans l'année.

**Rappel :** ce service s'adresse aux aînés de la Commune dans l'incapacité physique de mener leurs déchets, et qui ne bénéficient pas d'assistance de proches ou de voisins, ainsi qu'aux personnes à mobilité réduite.

**Les déchets suivants sont acceptés :** verre, papier, PET et sac rouge. Les déchets doivent être triés et prêts dans des sacs en papier ou des cartons avant l'arrivée de l'équipe de ramassage. Ils doivent être disposés dans un endroit visible et accessible, faute de quoi, ils ne seront pas pris en charge.

Les déchets encombrants et de jardin ne font pas partie de cette collecte.

### Les dates en 2027

| | | |
|---|---|---|
| 16 janvier | 15 mai | 11 septembre |
| 13 mars | 10 juillet | 6 novembre |

### Coupon à retourner à l'administration communale

A remettre jusqu'au 20 décembre 2026 ou le 1er de chaque mois pour un ramassage dans le mois en cours à Administration communale, Rue de la Gruyère 60, 1632 Riaz.

Nom: _____

Prénom: _____

Adresse: _____

_____

N° de tél.: _____

Je souhaite bénéficier de la prise en charge de mes déchets ménagers à mon domicile aux dates suivantes :

**Cochez ce qui convient.**

- ☐ 16 janvier
- ☐ 13 mars
- ☐ 15 mai
- ☐ 10 juillet
- ☐ 11 septembre
- ☐ 6 novembre
- ☐ J'ai lu et j'accepte les conditions

Signature: _____

# YOGA

## CENTRE INSPIRE

Cours de Yoga
Formations
Coaching
Massages
Boutique

INSPIREYOGA.CH

Impasse des Terreaux 4,
à côté de la pharmacie





20 ANS
GruyèreImmo
Une clé, une porte, une histoire

**ACHETER OU VENDRE UN BIEN, AVANCEZ AVEC DES EXPERTS DE LA RÉGION.**



Rue du Marché 12, 1630 Bulle
T. +41 26 919 09 99
**www.gruyere-immo.ch**

**Cassandre Baechler**
Fondée de pouvoir
Courtière et experte en estimations
Économiste d'entreprise HES
T. +41 26 919 07 99 | M. +41 79 418 98 94

**Jonattan Droux**
Administrateur Directeur
Brevet fédéral de gérant d'immeubles
T. +41 26 919 09 94 | M. +41 79 824 27 21

# NUMÉROS IMPORTANTS

| | | | |
|---|---|---|---|
| Police, colonne de secours CAS | **117** | Pharmacie de Riaz | **026 912 62 62** |
| Feu | **118** | Parmacie de service | **0800 146 000** |
| Ambulance | **144** | Police de district | **026 305 67 40** |
| Centre de toxicologie | **145** | Police de sûreté | **026 304 17 19** |
| Sauvetage par hélicoptère | **1414** | Réseau Santé et Social de la Gruyère | **026 919 00 19** |
| Hôpital fribourgeois - Fribourg | **026 306 00 00** | Service Social régional - Bulle | **026 919 63 63** |
| Hôpital fribourgeois - Riaz | **026 306 40 00** | SOS Futures mères | **026 424 63 83** |
| Réseau fribourgeois de santé mentale | **026 308 00 00** | Accueil familial de jour Gruyère | **026 912 33 65** |
| Permanence des médecins de la Gruyère | **0800 170 171** | | |

# CHERCHE JEUNES SCRUTATEURS

Vous souhaitez participer activement à la vie citoyenne ?

L'administration communale cherche des jeunes scrutateurs pour le dépouillement des votations et élections.

Adressez votre candidature à :
**Administration communale**
**Rue de la Gruyère 60**
**1632 Riaz**

ou par courriel à : **commune@riaz.ch**

Renseignements : **026 919 88 88**






Ouvert 7/7

Cuisine ouverte :
tous les midis, jeudi soir,
vendredi soir, samedi soir

Jeudi soir :
soirée pizzas à 15.-
Menu du jour à 20.-
servi avec buffet
de salades

le Plaisance
Café - Restaurant

Rue de Saletta 10 – 1632 Riaz – 026/912 12 89 – www.leplaisance.ch

# *Boîte à idées adressées au Conseil communal*

## Choix de la thématique

- ☐ Affaires militaires et protection civile
- ☐ Affaires sociales
- ☐ Agriculture et parchets communaux
- ☐ Aménagement du territoire et urbanisme
- ☐ Autorités et gouvernance
- ☐ Bâtiments communaux
- ☐ Bourgeoisie
- ☐ Cimetière
- ☐ Construction
- ☐ Eau
- ☐ Ecole et formation
- ☐ Economie et tourisme
- ☐ Energie et développement durable
- ☐ Environnement
- ☐ Feu
- ☐ Finances
- ☐ Forêts
- ☐ Routes
- ☐ Santé
- ☐ Sécurité publique
- ☐ Sport, culture et loisirs
- ☐ Transports et mobilité
- ☐ Voirie

## Remarques, idées et/ou commentaires

_____

_____

_____

_____

_____

## Coordonnées

Nom / Prénom _____

Adresse _____

Téléphone _____

*Ce document est à remettre à l'administration communale ou par courriel à : commune@riaz.ch*

ALPI-
ELECTROTECHNIQUE

Contrôles OIBT
Installations électriques
Suivi de projets
Formation

E. Buchs Riaz 079 691 00 75




Concept Automobiles SA

*Réparations · Expertises · Ventes· Géométries*

Rue de l'Industrie 10 · 1632 Riaz Tél. 026 913 19 30

concept.automobiles@bluewin.chFax 026 919 51 44

*www.garage-concept-riaz.ch*

www.ansermot-michaud.ch

ANSERMOT MICHAUD
SÀRL

Brûleurs mazout - Gaz - Régulation - Solaire - Pompe à chaleur - Maintenance - Dépannage

1632 Riaz • info@ansermot-michaud.ch • 026 912 98 77

# Fenêtres de l'Avent

| | |
|---|---|
| *Lundi 7 décembre*<br>*19h - 21h* | *Commune de Riaz*<br>*Espace Libellule* |
| *Mardi 8 décembre*<br>*18h - 20h* | *Quartier de Champy*<br>*Place de jeux Rue des Colombettes 7* |
| *Jeudi 10 décembre*<br>*18h - 20h* | *Gabriel Meckl*<br>*Saletta 82* |
| *Vendredi 11 décembre*<br>*19h - 21h* | *Quartier de la Biorda*<br>*Impasse de la Biorda 23* |
| *Samedi 12 décembre*<br>*19h - 21h* | *Famille Zäch*<br>*Ruelle du Châtelet 15* |
| *Dimanche 13 décembre*<br>*10h - 18h30* | *Marché de Noel*<br>*Salle paroissiale* |
| *Mardi 15 décembre*<br>*18h30 - 20h30* | *Accueil extrascolaire*<br>*Route des Monts 4, en face de l'Espace Libellule* |
| *Mercredi 16 décembre*<br>*19h - 21h* | *Elisabeth et Michel Gremaud*<br>*Roulema 11* |
| *Jeudi 17 décembre*<br>*18h - 20h* | *Gaël et Laetitia Devaud*<br>*Rue des Jonquilles 59* |
| *Samedi 19 décembre*<br>*18h30 - 20h30* | *Famille Jonathan Pugin*<br>*Rue de Champ-Bosson 21* |
| *Lundi 21 décembre*<br>*18h30 - 20h30* | *Nathalie Helbling et Jérôme Gremaud*<br>*Rue Netton-Bosson 23* |

Riaz
COMMUNE DE PARTAGES

Commission de la culture,
des sports et des générations



Merci de venir avec votre tasse

# *Agenda*

## 2026

**12 DÉCEMBRE**
Noël des aînés, aux Monts 14

**12 DÉCEMBRE**
Concert de Noël de La Chanson du Pays de Gruyère à Riaz

**13 DÉCEMBRE**
Marché de Noël à la salle paroissiale de Riaz

**15 DÉCEMBRE**
Séance du Conseil général (budget 2027)

**26 DÉCEMBRE**
Loto de La Chanson du Pays de Gruyère aux Monts 14

## 2027

**23 JANVIER**
Soirée fondue, avec animation musicale, du FC Riaz, aux Monts 14.
Inscriptions: manifestations@fcriaz.ch ou au 079 933 79 02

**29 JANVIER**
Loto de La Chanson du Pays de Gruyère aux Monts 14

**3 FÉVRIER**
Jeux de société seniors-écoliers à l'école primaire

**26 MARS**
Chasse aux œufs

**31 MARS - 11 AVRIL**
Spectacle musical Lyoba, de La Chanson du Pays de Gruyère, inspiré de l'Abbé Bovet, à la salle du CO2 à La Tour-de-Trême

**18 AVRIL**
Inauguration du nouvel habit de L'Écho des Monts aux Monts 14

**11 MAI**
Séance du Conseil général (comptes 2026)

**5 JUIN**
Repas multiculturel

**WWW.RIAZ.CH**

N'hésitez pas à annoncer vos manifestations via notre site internet.

Riaz
COMMUNE DE PARTAGES


*Impressum*

**Edition**
Commune de Riaz

**Rédaction**
Commune de Riaz

**Mise en pages**
www.entreligne.ch

**Impression**
Polygravia Arts Graphiques SA
Châtel-St-Denis

**Tirage**
1400 ex.

**Prochaine édition**
Mai 2027